CLUBE DA LANTERNA: UMA GRANDE CHANTAGEM!

(TEXTO NA SEGUNDA PAG.)

Novas conspirações da UDN para levar o país à guerra civil

OS HOMENS DA ETERNA VIGILÂNCIA PROVOCAM, PARA TORNAR MAIS SEVERO O ESTADO DE SÍTIO — DEPOIS, FAZENDO PAPEL DE VÍTIMAS, LANÇARAM O POVO CONTRA O PARLAMENTO (Artigo de fundo, 3ª pág.)

ANO 80 — RIO, TÇRÇA-FEIRA, 29 DE NOVEMBRO DE 1955 — N.º 273

GAZETA DE NOTÍCIAS

Fundador: Ferreira de Araujo Diretor: José Bergêa

HUGO RAMOS FILHO NÃO SERA' PREFEITO

(TEXTO NA SEGUNDA PAG.)

A comissão de vereadores que ontem visitou o Presidente da República, vendo-se no primeiro plano o presidente da Câmara, Sr. Salomão Filho

IBRAHIM, EM ATITUDE MUITO "SHANGAI", QUIS OBRIGAR COLEGA A ENDOSSAR SEUS CONCEITOS

IBRAHIM SUED

(TEXTO NA SEGUNDA PAG.)

CATARINA: VERDADEIRA VITIMA DE ENFARTO

(TEXTO NA SEGUNDA PAG.)

Aspecto do entêrro de Catarina, vendo-se a carregar o caixão o superintendente do Jardim Zoológico, prof. Henrique Lahmayer de Melo Barreto, acompanhado de trabalhadores, bem como parte da curiosa presente ao ato. À direita, ao alto, o corpo de Catarina, no seu pequeno ataúde

HOMENAGEM A' MEMORIA DOS HEROIS DE 1935

(TEXTO NA QUINTA PAGINA)

Identificados os assaltantes do depósito da Cia. Antártica, em Nova Iguaçu

(TEXTO NA DECIMA PAGINA)

Na foto, povo e autoridades dão busca nas proximidades de onde foi encontrado o caminhão 1051-43

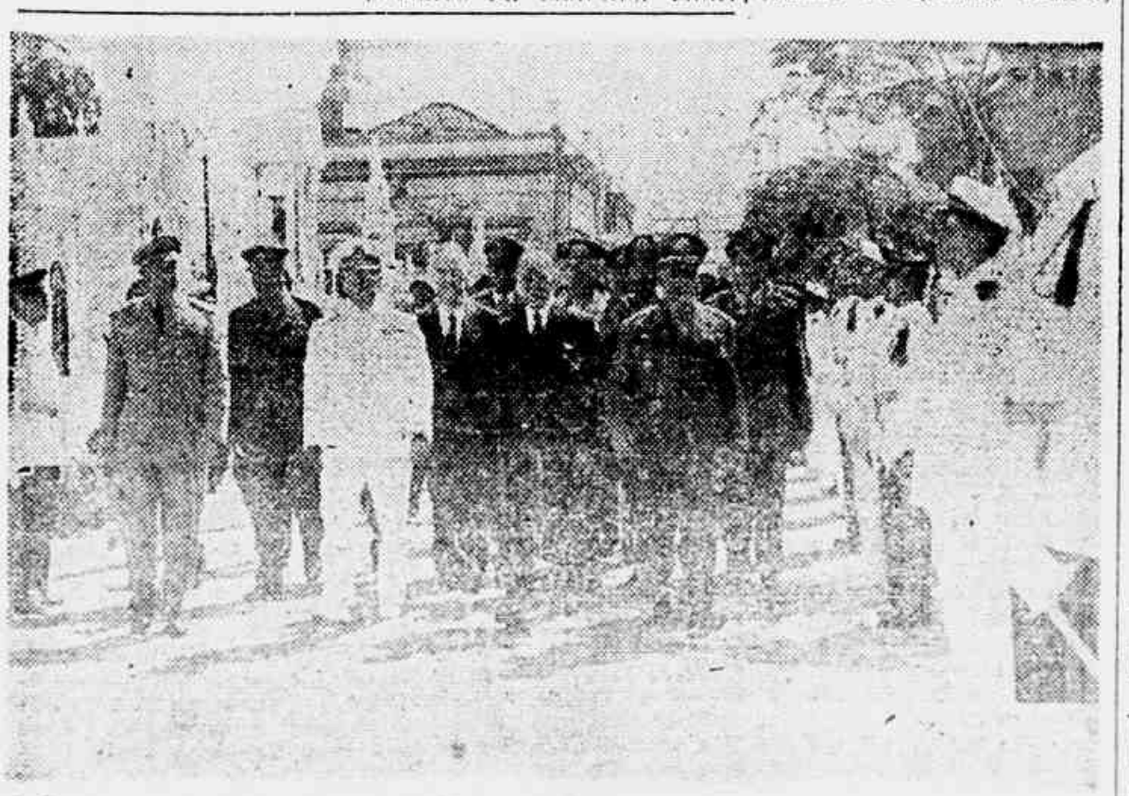

O Presidente Nereu Ramos, acompanhado em companhia dos ministros militares e outras autoridades, chegava ao Catete, passando entre a ala formada por alunos das Escolas Naval, Militar e de Aeronáutica

DIA 12 ELEIÇÃO DO NOVO PRESIDENTE DO FLAMENGO

CANDIDATOS REAIS AO IMPORTANTE CARGO: SRS. FADEL FADEL E JOSÉ ALVES DE MORAIS

CAMARA MUNICIPAL

Sessões extraordinárias, até depois das 24 horas, para aprovação da nova lei de meios

Terminando a 30 do corrente o prazo regimental para a provação [illegible] dores que durante quase oito horas [illegible] ram, trabalhando [illegible] quando faltam pois dias para entrega dos autografos ao prefeito [illegible] realizaram nada menos de quinze sessões. Com isso os representantes [illegible] pois esperam fazer em quinze dias o que não [illegible] em oito meses.

Inicia o assunto, o vereador Frederico Trota falou exaustivamente [illegible] a necessidade de ser aprovado o projeto oriundo da Comissão de Finanças que foi longamente estudado pelos representantes de todos os partidos.

Propos, o representante pessedista, a realização de tres sessões continuas, sem expediente, para o debate da materia.

Posta em votação a sugestão do sr. Trota, foi ela aprovada por maioria de votos.

As 17,20 horas passou a Camara a discutir o projeto de orçamento em sua fase final e que orça a Receita em Cr$ 11.456.469.000,00 e a Despesa em Cr$ 11.441.4[illegible] acusando, portanto, um superativ de Cr$ 8.912,80.

A Receita, está assim discriminada: imposto predial, 1 bilhão de cruzeiros, imposto territorial, [illegible] milhões, licença para o comercio [illegible] arrecadado 2 milhões; anuncios e emprehendimentos, 2 milhões de cruzeiros, trafego de veiculos [illegible] milhões de cruzeiros; selo de cooperação popular (novo tributo), 35 milhões; industria e profissões, 400 milhões; transmissão de propriedade causa mortis, 150 milhões, [illegible] intervivos, 400 milhões; vendas e consignações (com o novo aumento de 1,2 por cento), [illegible] milhões, 320 milhões, e imposto de selo de expediente, 2 milhões de cruzeiros. Taxas: emolumentos diversos, 12 milhões; numeração de [illegible] e veiculos, 2 milhões e [illegible] mil; serviços municipais, 320 milhões, vendas diversas, 13 milhões. Receita Patrimonial: [illegible] de arrendamento, 250 mil; arrendamento de proprios, 2 milhões, [illegible] 620 mil; juros e dividendos, 15 milhões, indenmns, 2 milhões, diversas, 20 milhões. Renda industrial, gas 1,0 milhões, esgoto, 45 milhões; Industrial, 16 milhões. Receita Diversas: Teatro Municipal, 2 milhões; Cemiterio, 15 milhões, bar do Municipal, 4 milhões, mercados e feiras 10 milhões; matadouro, 700 mil. Extraordinarios: contribuição de melhoria, 2 milhões e 300 mil; operações de credito, 600 milhões, proprios municipais, 600 milhões, terrenos urbanizados 300 milhões, divida ativa, 1 bilhão e 200 milhões; indenizações, 2 milhões, gasolina, 60 milhões; eventuais, 80 milhões; fundo rodoviario 140 milhões.

Despesa: Poder Legislativo, 152 milhões, 729 mil; Prefeito, 222 milhões, setecentos e doze mil; Procuradoria Geral, 4 milhões, 603 mil cruzeiros; Conselho de Recursos Fiscais, 1 milhão 726 mil e 500 cruzeiros; Teatro Municipal, 40 milhões, 683 milhões em secretaria de Administração, 4 bilhões, 291 milhões, 445 mil, 511 cruzeiros Agricultura, 275 milhões, 744 mil; Educação e Cultura 729 milhões 47 mil e 200 cruzeiros; Finanças, 1 bilhão, 720 milhões, 906, 124 cruzeiros e 20 centavos; Saude e Assistencia, 805 milhões, 452 mil; Viação e Obras, 2 bilhões 522 milhões 208 mil; Interior e Segurança, 52 milhões, 196 milhões, 106 mil; Tribunal de Contas, 74 milhões 500 mil, 200 cruzeiros; Superintendencia de Transportes, 124 milhões 125 mil.

A proposta autoriza ao prefeito a [illegible] operações de credito até [illegible] de cruzeiros, para pro- [illegible] melhoramento do financiamento de casa proprias para funcionarios, mais 2 bilhões, para antecipação de receitas; autoriza a depositar no Banco da Prefeitura até julho de 1956, a quantia de 50 milhões, para financiar a distribuição de casas a população; mais 20 milhões, para desapropriações de areas ocupadas por favelados.

A Vereadora Paiva Magalhães, debatendo a proposta, disse que tudo leva a crer que o funcionalismo vai ter [illegible] vencimentos atrazados, porque a Receita não espera [illegible] e que a Prefeitura vai arrecadar, pois acredita que haverá deficit de varios bilhões de cruzeiros.

Na primeira fase dos trabalhos da sessão legislativa, os vereadores aprovaram um voto de pesar, por sugestão do sr. Lucio de Mendonça, pelo falecimento do sr. Gilberto Cardoso, presidente do Clube Regatas do Flamengo. Sobre a personalidade do extinto falaram os srs. Odilon Furtado Braga, Deocleciano d'Angelo, Indio do Brasil, Frederico Trota, Anibal Izquierdo, e o autor do requerimento que procedeu a homenagem. Pediu ainda o vereador, [illegible] que desse a [illegible] das praças de esportes do Maracanã, o nome do morto.

Na ordem do dia foi aprovado o projeto nº 1.262, que aumenta o auxilio da Prefeitura à Fundação Leão XIII para 20 milhões.

Tomou posse ontem o novo Diretor da Rádio Nacional

O jornalista Moacir Aréas assumiu ontem, dia 28, as funções de diretor da Rádio Nacional, para as quais foi designado por ato do sr. Holanda de Alcantara Filho, superintendente das Empresas Incorporadas ao Patrimonio da União.

No 14.º andar do Edificio de "A Noite", realizou-se preliminarmente a assinatura do termo de posse, seguindo-se no 20.º andar a solenidade de transmissão de cargo. Falou, então, o sr. Holanda de Alcantara Filho, tendo o jornalista Moacir Aréas agradecido a investidura em rapidas palavras.

Estavam presentes os representantes dos ministros da Justiça e do Trabalho, além de grande número de jornalistas, radialistas e amigos do novo diretor.

Catarina: verdadeira vítima de enfarto

Não valeram os esforços dos especialistas veterinários que assistiram Catarina, a velha macaca do Zoo da Quinta da Boa Vista, acometida de um enfarte do miocárdio. Catarina amanheceu morta ontem, na sua jaula, a mesma onde, por tanto tempo, deliciou a petizada que a procurava, para rir com os seus saltos, as suas travessuras, as suas macaquices.

Catarina foi a sucessora da macaca Sofia. Veio do Jardim Zoologico de Vila Isabel, ainda moça, para o Parque da Gávea, onde permaneceu até a inauguração do novo e atual Zoo, na Quinta da Boa Vista. Seu tratador sempre foi o mesmo: Sr. Joaquim Vaz Monteiro, que lhe tinha grande afeição. Catarina o entendia perfeitamente e quase conversava com êle, tal o entendimento entre ambos. Por vezes tinha atitudes e gestos humanos e cheios de inteligência.

Nas horas que precederam à sua morte, a querida macaca se alimentava exclusivamente de suco de laranja e injeções de coramina.

ENCOMENDADA

O sacerdote jesuita André O. Y.M., norte-americano, fez a encomendação do corpo de Catarina, entoando preces, inclusive o «Benedictio Animalium».

O Sr. Joaquim não permitiu fosse o animal empalhado, solicitando o seu enterramento, ao diretor do Zoo, no que foi atendido.

O ENTERRO

O sepultamento de Catarina realizou-se cerca das 16 horas, sendo a velha macaca enterrada próximo à Capela existente no interior do Jardim Zoológico. Sôbre sua campa será posto o seu retrato e o seu nome.

O caixão em que desceu à terra foi feito na própria carpintaria do Jardim.

A hora do enterro, os altofalantes do Zoo reuniram os funcionários, e a criançada, que muito compreendeu da importância do acontecimento, acompanhou os restos mortais de Catarina e, à beira da sepultura, cada um dos meninos lançou uma pá de terra sôbre o caixão, havendo muitas crianças chorado.

Na foto do sepultamento que publicamos, não se vê o seu legitimo tratador, Sr. Joaquim Vaz Monteiro, que sofreu um rude golpe com a perda do querido animal, ao qual se habituara, há 29 anos.

Proclamação dos industriários mineiros

Expressam o seu apoio ao movimento constitucionalista de 11 de Novembro

BELO HORIZONTE, 28 (da sucursal) — Reunida extraordinariamente, sob a presidencia do sr. Lidio Lunardi, a diretoria da Federação das Industrias do Estado de Minas Gerais debateu a atual situação politica e seus reflexos na economia de Minas e do país. Após as discussões verificadas em torno do assunto, ficou deliberado que se fizesse uma proclamação em torno dos anseios da eticidade, documento que está assim redigido:

"A Federação das Indústrias do Estado de Minas Gerais, fiel às suas tradições e ao reiterado empenho de pugnar pela tranquilidade e progresso do país, através do congraçamento de todas as classes, vem definir a sua posição na atual conjuntura politica.

Preliminarmente, expressa as suas esperanças em que as medidas tomadas, a 11 de novembro, pelo Governo, pelo Parlamento e Classes Armadas, restituam à Nação o clima de confiança e paz de que necessita e sem o qual não podem ser equacionados e resolvidos os graves problemas de ordem economica e social.

As sucessivas crises politicas, pondo o pais em permanente estado de agitação, repercutem fundamente nas atividades das classes produtoras, provocando uma intranquilidade generalizada e de consequencias prejudiciais ao franco desenvolvimento de todas as forças produtoras do pais. E' evidente que esse clima não pode perdurar. Se um lado leva os homens da industria, de comércio e da lavoura a acautelar o movimento de seus negocios, restringindo-os, à espera de melhores dias, de outro influi desfavoravelmente no crédito do país no exterior, com graves repercussões nos seus mais altos interesses.

Espera a Federação das Indústrias que o governo federal, com o apoio de todos os brasileiros de boa vontade, destitua a paz ao país, através do respeito à lei, aos principios fundamentais do regime democratico e da posse dos eleitos a 3 de outubro, para que a Nação possa retomar o caminho de seu desenvolvimento pacifico e recuperar-se dos prejuizos que lhe têm causado os desajustes politicos de suas elites.

Sabe a Federação das Industrias do Estado de Minas Gerais que a posse dos candidatos livremente escolhidos nas urnas é condição básica para que o país retome a sua normalidade em todos setores da vida nacional. a) LIDIO LUNARDI, Presidente.

Clube da Lanterna: Uma grande chantagem!

O caso do famoso Clube da Lanterna vai ser motivo, ao que estamos informados de um inquérito policial-militar, tal a importancia que se atribui as atividades sobervas da mencionada entidade, tão intrinsecamente ligada aos tristes acontecimentos que abalaram o país, ultimamente.

Isto é uma noticia, grata porque não desejamos ficassem a salvo do conhecimento publico fatos como os que estão contidos nas ditas atividades do clube maldito.

E preciso que o povo tome conhecimento de todas as mesquinharias e de todas as chantagens levadas a efeito pelo Clube da Lanterna, que se propunha a ser, entre nós, a Klu-Klux-Kan nacional.

INTIMIDAÇÃO E CHANTAGE

A idéia do Clube da Lanterna foi lançada pelo sr. Carlos Lacerda, em termos da mais alta chantage. Se não vejamos: o presidente do tal Clube era o sr. Amaral Neto, amigo e cumpincha de Lacerda, mas os recibos eram assinados por este último, que tinha o titulo de presidente de honra...

Explicação: Lacerda assinava os recibos como um meio de intimidação para coagir, pela chantage, os grandes «socios» do clube, ou sejam, muitas firmas comerciais, que lá se encontravam, no fichário! Numerosos comerciantes, chefes dessas firmas, figuravam com altas importancias, de mensalidade.

Figuravam tambem algumas embaixadas de países estrangeiros, sendo os recibos a elas atinentes eram como cheques em branco, a serem preenchidos pelas respectivas embaixadas, com as importancias por elas designadas!

Não será preciso dizer que uma embaixada muito poderosa, destinava, evidentemente, uma importancia tambem poderosa, isto é, condizente com a sua importancia diplomática...

E assim, por esses meios indignos, que, aliás, sempre foram os meios usados pelo «Corvo», segue ele na boa vidinha, alimentado pela alta verba que lhe proporcionava o clube que inventou, e que tambem era um dos principais sustentáculos do seu parquim da Rua do Lavradio. Com isto, pretendia instalar-se definitivamente no governo.

Torna-se, pois, mais do que necessário, venha toda essa documentação apreendida pela Policia, á público, para se ter uma idéia exata do papel desempenhado pela dita sociedade terrorista.

Hugo Ramos Filho não será Prefeito

O Presidente Nereu Ramos recebeu, ontem, ao meio dia, no Palacio do Catete, uma comissão representativa da Câmara de Vereadores do Distrito Federal, constituida pelos seguintes membros do Legislativo municipal: srs. Salomão Filho, Paes Leme, Pedro Faria, Helio Walcacer, Geraldo Moreira, Cotrim Neto, Levi Neves, Frederico Trota, Manoel Blasques, Indio do Brasil, Mourão Filho e Sagramor Scuvero...

SUGESTAO AO PRESIDENTE

O objetivo da visita, conforme declararam os vereadores, foi o de oferecer uma sugestão ao Governo a respeito da Prefeitura do Distrito Federal. Acentuaram que ali se encontravam os lideres de vários partidos, constituindo a maioria absoluta da Câmara Municipal e, portanto, da representação popular no Legislativo da cidade. Acrescentaram ademais, que a sugestão que faziam fôra objeto de um amplo entendimento entre os membros da Câmara filiados aos partidos ali presentes. E disso resultavam uma posição que eles proprios definiram como semi-autonomia do Distrito Federal.

Outro vereador tomou, então, a palavra para retratar o atual quadro administrativo da Municipalidade, solicitando medidas normalizadoras da situação que se faziam urgentes. E por fim, sugeriram ao Presidente Nereu Ramos a nomeação do Vereador Hugo Ramos Filho para o cargo de Prefeito do Distrito Federal.

A RECUSA DO PRESIDENTE

O Presidente da Republica agradeceu a visita, dizendo da satisfação com que recebia os representantes do povo carioca na Câmara de Vereadores. Recordou que, no seu partido, muito trabalhara para que fôsse aceita uma modificação nos estatutos favoravel à elegibilidade de Prefeito do Distrito Federal. Essa atitude traduzia, alias, a sua coerencia de propositos, pois desde a revolução de 30, havia abraçado essa ideia. Ainda agora, acentuou, era inteiramente favoravel à elegibilidade do Chefe do Executivo Municipal. No entanto, existia dispositivo de lei que o impedia, pelo menos até determinado prazo.

Com extrema polidez, o sr. Nereu Ramos deixou de acolher a sugestão dos Vereadores. Disse que o Vereador Hugo Ramos Filho era seu sobrinho. Que a ele se ligava por laços de sangue e afetivos. Que reconhecia nele as altas qualidades morais e intelectuais para exercer o cargo, tanto que, de certa vez já o aconselhara a prestar concurso em cátedra universitária, como professor de Direito. A sugestão dos Vereadores muito o sensibilizava, é claro. No entanto frizou o Presidente era exatamente o fato de ser Vereador Hugo Ramos seu sobrinho que o impedia de ser o prefeito. Ele, Presidente da República, jamais o nomearia e por esse motivo.

Os vereadores, ainda inconformados com a firme decisão do Chefe do Governo, alegaram que o Sr. Hugo Ramos Filho fora lembrado não porque tivesse laços de sangue com o Presidente, mas porque era o candidato natural, surgido no consenso geral da Câmara e dos Partidos. Que compreendiam os escrupulos do Chefe do Governo, mas já que a sua atitude era indemovivel, se permitiam, então, delegar poderes ao Sr. Hugo Ramos Filho para ser o interprete junto ao Presidente das aspirações do Legislativo nos entendimentos relativos a escolha do novo Prefeito.

Mais uma vez, o Presidente Nereu Ramos negou a oferta, salientando que não lhe era lícito permitir a interveniência de parentes seus nos negocios de Estado, finalmente por decifrar aos vereadores que o Governo estava estudando uma solução para o problema da Prefeitura e que esperava, dentro em breve, chegar a um resultado satisfatório.

Os vereadores, apesar de verem infrutiferos os seus esforços despediram-se amigavelmente do Presidente Nereu Ramos, guardando da intrevista a melhor das impressões.

Aplausos ao govêrno pela criação do Conselho Técnico do Instituto Osvaldo Cruz

Ao Ministro da Saúde, professor Mauricio de Medeiros, foi enviado um telegrama, pela Seção do Rio de Janeiro da "Society American Bacteriologia" e firmado pelo seu presidente, Sr. Milton L. Thiago de Melo, comunicando que essa entidade cientifica, em sessão plena, realizada a 25 do corrente decidiu aprovar um voto de congratulações ao Govêrno pela criação do Conselho Técnico do Instituto Osvaldo Cruz.

Como é do conhecimento geral, a criação do Conselho Técnico do Instituto Osvaldo Cruz, verificada através do decreto n. 31.995, de 23-9-55, veio ao encontro de antigas justas aspirações dos meios cientificos nacionais. Através dessa decisão governamental, foi instituído um órgão que tem a seu cargo atribuições de maior relevância como sejam, em síntese, a aprovação do programa de pesquisas cientificas, contrato de pessoal técnico especializado e estudo das várias questões propostas pelo diretor do Instituto Osvaldo Cruz.

O Conselho Técnico do Instituto Osvaldo Cruz compõe-se de 6 mem-

(CONCLUI NA PAGINA 11)

BANCO RIBEIRO JUNQUEIRA S. A.
RUA DA QUITANDA, 70/72
RUA CHILE, 35

GANHE DE GRAÇA
GRANDE CONCURSO MENSAL
GAZETA DE NOTICIAS
Geladeira Climax oferta de I. Ianard S/A Maquina de costura oferta do Casa Neno Colchão de molas Pluma Liquidificador Arno Bicicleta Torlicke
Pluma
ARNO
Climax
O SORTEIO DÊSTE CONCURSO É Série HH
REALIZADO PELA LOTERIA FEDERAL

Ibrahim, em atitude muito "shangai", quís obrigar colega a endossar seus conceitos

Há dias, Ibrahim Sued, colunista social de "O Globo" que, para fins publicitarios, fêz constar que estava noivo da "estrela" norte-americana Jeane Stewart, foi surpreendido desagradavelmente com a publicação de uma foto daquela artista, em atitude de enamorada, numa buate carioca, com o colunista João Rezende, de "Ultima Hora".

Não querendo mostrar-se atingido mas desejando vingar-se, engendrou um pretexto que lhe pareceu muito inteligente. Pediria ao colega que endossasse, em seu jornal, os conceitos por ele emitidos em "O Globo". Este recusara, naturalmente, e ele teria um pretexto honroso (ao que lhe parecia) para a briga que desejava.

NA PISCINA DO COPA, O ENTREVERO

Domingo, encontravam-se os dois na piscina do Copacabana e Ibrahim propos ao companheiro o "negocio". Face à recusa, logica e justa mas que lhe iria fornecer o motivo para a desejada agressão, o ex-fotografo, em atitude muito "shangai", investiu contra o colega, a socos.

A vitima apresentou queixa ao 2.º D. P., onde o fato foi registrado.

O EXECUTOR DO SITIO — Foi recebida com simpatia geral a noticia da nomeação do general Antonio José de Lima Câmara, ex-chefe de Policia do Distrito Federal, para as funções de executor do estado de sitio.

Contando ja com uma folha de serviço de escol, o general Lima Câmara se inclui entre os mais brilhantes militares das nossas forças armadas, pelos seus méritos de soldado e cidadão. E' oficial da arma de artilharia, de que já fôra instrutor, na Escola Militar de Realengo, tendo tambem sido diretor do Ensino Profissional e do Departamento de Educação e Cultura do Distrito Federal.

DO IMPÉRIO À REPÚBLICA

GAZETA DE NOTÍCIAS

Fundada em 2 de Agôsto de 1875

INSISTE A U. D. N. NA CONSPIRAÇÃO

A UDN não desiste de levar a cabo, até o fim, a inglória tarefa de manter intranquila a Nação, mercê de seus conchavos e suas maquinações sempre repetidas.

Os homens da eterna vigilância parecem dispor de um celeiro de soluções adrede preparadas para agitar os meios políticos pela sua inviabilidade e, o que é pior, pelo que atrás delas se esconde.

* * *

Responsável principal pela decretação do estado de sítio, mercê das suas atividades golpistas e das provocações levadas a efeito pelos jornais e emissoras a seu serviço, pretende agora — abusando do espírito democrático que está, embora possa parecer paradoxal, norteando a execução dessa medida constitucional — por meio da continuação de suas provocações, forçar a um maior rigor, para, após, poder vir a alegar, a seu favor, pretensa condição de vítima.

* * *

Fracassada a farsa da pacificação que teria como alicerce a renúncia do Sr. João Goulart, numa subversão total de todos os princípios lógicos, eis que o vencido ditava as regras do jôgo, volta-se, agora, a UDN, novamente, para o recurso de deturpar os fatos e a verdade histórica, na desesperada tentativa de cindir as Fôrças Armadas e chamar para elas a antipatia popular.

* * *

Acontece, entretanto, que os partidos políticos estão coesos e irmanados na defesa dos ideais democráticos e as Fôrças Armadas, sem outra ambição senão aquela de poder preservar o orgulho do dever cumprido, entendem-se melhor do que nunca.

Uns poucos militares insatisfeitos representarão, apenas e ùnicamente, vozes dissonantes no concêrto harmonioso da defesa do movimento de retôrno aos quadros constitucionais vigentes.

* * *

No entanto, a UDN ainda poderia recuperar-se, se considerasse que não é possível haver nenhuma solução que não aquela calcada no respeito à vontade do povo expressa pelas urnas.

Coloque-se o partido do brigadeiro na oposição — pois todo o govêrno, por mais democrático que seja, precisa de uma oposição serena e construtiva — e estará cumprindo seu dever para com o eleitorado.

* * *

Mas não está no ânimo dos homens da eterna vigilância o caminho reto, a oposição desinteressada e leal. A conspiração é, para êles, o clima ideal, quando afastados do poder para obtê-lo, quando nele instalados para conservá-lo.

Dentro dessa norma, preparam-se, incansáveis e inconformados, para a abertura de um novo *front* na luta pelo golpe.

Já agora o estado de sítio é que irá servir de estôpim para a explosão da bomba da subversão do regime.

Forçando, pelo descumprimento das determinações, maiores rigores em sua execução, pretendem, insidiosamente, conseguir levar o povo a ficar contra o Parlamento e as Fôrças Armadas, numa tentativa desesperada de, através a guerra civil, impedir a posse dos candidatos eleitos.

* * *

Mas o povo já lhe conhece as manhas e não cairá na armadilha.

Tôda a Nação quer integrar-se, a 31 de janeiro, na normalidade, voltando a trabalhar e a viver em paz, sob o govêrno dos homens que escolheu.

* * *

Assim, de nada valerão novos ataques da insânia udenista no sentido de agitar a Nação, que tem, afinal, o direito de exigir dos homens da eterna vigilância o respeito à sua tranquilidade e a suas instituições.

A UDN é, já agora, um partido condenado. Não merece a confiança de ninguém. E de nada lhes adiantarão novos *complots* nem novas conspiratas.

DE CAMARIM

Por CLÁUDIA RODRIGUES

GOLPE ERRADO

Não obstante todos os seus estrategistas e juristas, a UDN deu mais um golpe com a pretendida pacificação, de que foi arauto o gordo e venerando Sr. Olávio Mangabeira, golpista-mor e orientador do escritório instalado no Hotel Glória pelo Sr. João Neves da Fontoura.

Esperava o ex-inteligente e sagaz político baiano criar um clima de cordialidade e dividir os chefes militares, estribado, sobretudo, na questão da posse do Sr. João Goulart.

Mas o tiro saiu-lhe pela culatra, pois o Ministro Teixeira Lott, falando em nome dos generais do movimento de 11 de novembro, disse que aos políticos cabia resolver os problemas políticos, transferindo a êstes, como é lógico e acertado, a responsabilidade das soluções para os nossos problemas.

Agora, os udenoqolpistas têm que pensar em outra coisa para empulhar a Nação, já que sentiram que o povo e as Fôrças Armadas não admitem nenhuma pacificação calcada no desrespeito às urnas.

Aguardemos, pois, o próximo golpe dos homens do lenço branco e da eterna vigilância...

* * *

DESAFÔRO

O jornal do Sr. Carlos Lacerda, ontem, em sua primeira página, num quadro sob o título "Não há surprêsa", insinua que o relatório do general Maurell a respeito da carta-Brandi não seria o mesmo se o Sr. João Goulart não tivesse sido eleito, terminando por afirmar que há coisas que o íntegro general não consentirá mudar "para facilitar sua carreira promissora."

Isso já não é apenas uma injúria ao militar ilustre. E' um desafôro que urge ser castigado.

* * *

MAIS INTRIGAS

O jornaleco lanterníola continua intrigando, ao invés de estar informando seus leitores sôbre o que realmente se passa.

Assim, também na primeira página, escreve que os governadores pessedistas querem ser os executores do estado de sítio nos seus Estados e daí a demora e a dificuldade da escolha.

Quando será que os meninos do deputado fujão vão aprender que ser jornalista é ser informante e não intrigante?

POR BEM FAZER...

Os Dominicanos, reunidos em Belo Horizonte, por ocasião de um retiro, fizeram declarações sôbre a atual conjuntura, declarando-se acima de qualquer facção partidária.

Acontece, entretanto, que não foram muito felizes em suas declarações, das quais se aproveitou a "Tribuna da Imprensa" para mais uma de suas explorações.

Parece-me, a mim, que sou católica, que o momento não é para ensejar mais confusões e que os Dominicanos, com seu manifesto, deram forma ao ditado que diz que "por bem fazer, mal haver."

Convinha, para que a Igreja pairasse acima de qualquer comentário, que as altas autoridades eclesiásticas alertassem o clero para que fôssem evitadas essas situações, que incomodam, pelos comentários a que dão ensejo, a todos os católicos.

* * *

ORA, IBRAHIM!

O turco que de fotógrafo ambulante se viu guindado às alturas de colunista social graças à curteza de vista dos "nouveaux riches" de nossa sociedade, vem de praticar contra um companheiro de ofício agressão muito shangai pelos motivos que a determinaram.

O rapazinho, cuja missão precípua era fazer do Roberto Marinho um "glamour-boy" do "café-society" entendeu que João Rezende, colunista do "Última Hora" devia passar recibo, endossando-as, em suas cretinices.

Como o rapaz se recusasse a êsse papel ridículo, o "valente", contando, por certo, com a cobertura de "O Globo" para o seu golpe, agrediu o colega.

Como se vê, além de burro Ibrahim é covarde e venal.

POLÍTICA DO DISTRITO

Quem não tem crédito na praça não pode se habilitar a grandes empreendimentos. Seria irrealizável mesmo que, depois de lesadas, as vítimas do calote oficial, por espírito de altruísmo, acertassem novos compromissos com a Prefeitura, que não paga ninguém.

Encontram-se nessa situação de lesados os empreiteiros da Municipalidade. Enquanto êstes não recebem as contribuições que têm direito, Dêsse resulta que, por maior espírito de colaboração, eles têm de cruzar os braços. As obras ficarão paralisadas e os serviços públicos, não obstante a sub-Per-administração de Alim Pedro, caminharão como caranguejo, para trás. Custa acreditar que o ex-prefeito, credenciado como experimentado administrador, tenha deixado a PDF em condições de não poder pagar sequer aos empreiteiros. Trata-se de mais um escândalo que se soma ao da falta de numerário para pagamento do funcionalismo, no prazo estabelecido. Ocorre, ainda, no caso dos empreiteiros, que a impontualidade nos pagamentos, sobre prejudicá-los materialmente, atenta contra os próprios interêsses da coletividade carioca. Isto porque, se os empreiteiros continuarem de braços cruzados ao retornarem mais tarde às iniciativas, enfrentarão condições mais adversas, dado o constante aumento no preço de todos os artigos. Nada pode explicar a oficialização do calote. Nem mesmo a falta de dinheiro. O descrédito municipal por outro lado, como já tem acontecido, leva ao ponto de ninguém se candidatar mais às concorrências oficiais. E a Prefeitura, em última análise, em vez de atacar as chamadas grandes obras, plataforma dos últimos governos, terá de se contentar em tapar buracos nas ruas. Assim mesmo nas pavimentações que estiverem sob a zona de influência de Prestigiosos políticos.

* * *

Continua em pauta a substituição do prefeito interino. O memorial sugerindo o nome do vereador Hugo Ramos Filho não impressionou ao presidente Nereu Ramos, que jamais nomeará parente seu para o Guanabara. Soubemos a haver Hugo indicado o edil trabalhista Salomão Filho. Todavia, o nome mais cotado ontem, era o do Coronel Raul de Albuquerque.

José Anselmo Bandeira de Melo

GAZETA DE NOTICIAS DE 1879

Sábado, 29 de Novembro

CONDECORAÇÕES ESTRANGEIRAS — «Pedem-nos que chamemos a atenção do governo para uma sensível lacuna que ha no recente regulamento do imposto do sello, na parte relativa á licença para aceitar condecorações estrangeiras.

Tendo sido marcado o sello de 250$ para qualquer distinção inferior ao titulo de commendador, e o de 500$ para este último, esquece-se o governo de marcar o imposto para os individuos agraciados com os graus superiores á commenda, como por exemplo, as grã-cruzes».

* * *

O NATAL DO IMPERADOR — «Sua Magestade o Imperador assistirá, na Capella Imperial, ao meio dia de 2 de dezembro, ao «Te-Deuam» que se celebrará pelo seu anniversário natalicio e depois do acto receberá no paço da cidade ás pessoas que o forem comprimentar».

* * *

MELHORAMENTOS DO EXERCITO — «O sr. ministro da guerra vai restabelecer a commissão de melhoramentos do material do exercito, extincta no ministério do finado marques do Herval.

Consta-nos mais que S. Ex., de acordo com o seu collega da marinha, vai dar a essa commissão um caracter mixto.»

Inviolabilidade do lar

BEM agiu o Senado apresentando o projeto de lei que restabelece a inviolabilidade do lar, na lei do estado de sítio, em face ao texto puro da constituição do País.

Entendemos que a inviolabilidade do lar é coisa tão sagrada que, somente em condições excepcionalíssima poderia ser posta a margem. Somos insuspeitos para falar, já que defendemos a ordem vigente, e por isso mesmo sustentamos que não havia como não há condições para se por abaixo, mesmo sem estado de sítio, a inviolabilidade do lar.

A verdade é que não há comoção intestina alguma, estando o Governo senhor absoluto da situação, não se justificando o radicalismo da medida, mesmo no caso do combate aos extremismos, combate que poderia, e deve ser feito, com os amplos meios e recursos de que já dispõe o Poder Público.

Assim, a iniciativa do Senado teve a melhor repercussão no seio da opinião pública a fortalecer a confiança do país no Governo vigente.

Exploração desenfreada

O COMÉRCIO de livros estrangeiros em nosso país é hoje, uma exploração desenfreada. O comprador, estudantes, médicos, adidos aos intelectuais em geral de poucos recursos, não consegue mais acompanhar o movimento, cultural do exterior, tão escorchantes são os preços dos Livros. E claro que a culpa direta dessa situação cabe ao Governo, com as sobretaxas cobradas sobre o preço do dolar. Mas além disso, o livreiro aqui mesmo cuida de onerar ainda mais a mercadoria, tornando-a quase inatingível. Para melhorar esse estado de causas, cabia o sr. Mario Câmara facilitar a importação do livro estrangeiro, não cobrando o absurdo ágio sobre o dolar, e impondo aos livreiros a redução dos preços.

A verdade é que os livreiros reclamam, mas continuam aumentando sempre, e em pesquisa recentemente feita nesta Capital, chegou-se à conclusão de que os livreiros, mesmo nas condições atuais, poderiam reduzir de 20% os atuais preços marcados nos livros que vendem.

É preciso que o povo compreenda que os livreiros são antes de mais nada e mercadores, como quaisquer outros, e querem o lucro, não lhes importando o que seja Cultura. Assim tudo aproveitam para obter maior lucro sempre. E é o que está ocorrendo agora: Governo e livreiros arrancando couro e cabelo do infeliz que deseja comprar livros. Uma infelicidade!

MACACA HONESTA

(Charge de Michel Simão)

Tutuca — Você foi ao entêrro da macaca Catarina?
Cri-cri — Fui por ser honesta. Morreu no duro de enfarte.

SENADO FEDERAL

RESTABELECIDA A INVIOLABILIDADE DO LAR NO REGIME DE ESTADO DE SÍTIO

INSTITUIÇÃO BENEMÉRITA O BANCO DE SANGUE DO DISTRITO FEDERAL

O Sr. Carlos Gomes de Oliveira presidiu a sessão realizada ontem à tarde, no Senado Federal. Inicialmente, recapitulou o Sr. Moisés Lupion os fatos marcantes da campanha eleitoral de 3 de outubro afirmando que se extremou pela vitória dos Srs. Juscelino Kubitschek e João Goulart junto ao seu eleitorado no Paraná. Declarou que vai para o govêrno do Estado sem rancores e apenas objetivando o progresso do Paraná e o bem-estar do seu povo. Está certo S. S. que o govêrno usará justamente o estado de sítio, sòmente aplicando-o contra aquêles que se transviarem da lei. Entende que se deve ser perseverante na luta mas brando no triunfo, pelo sentido de concórdia e harmonia, uma vez que o ódio nada constrói e tudo separa e destrói.

O Sr. Ezechias da Rocha, celebrando o transcurso do 11.º aniversário do Banco de Sangue da Prefeitura, exaltou os benefícios que essa benemérita instituição tem prestado à coletividade.

Elogiou o Sr. Rui Carneiro a nomeação do general Lima Câmara para as funções de executor do estado de sítio, pondo em foco as suas qualidades de ponderação e elevação de caráter.

(CONCLUI NA 10ª PAGINA)

CÂMARA FEDERAL

A subversão da ordem e a união dos partidos

* AS RAZÕES DO BLOCO PTB, PR, PSP

* *TRÊS SESSÕES COM O ORÇAMENTO EM PAUTA*

As sessões realizadas ontem no Palácio Tiradentes (manhã, tarde e noturna), transcorreram normalmente e dentro dos assuntos para as quais foram convocadas. Discutiu-se o orçamento para 1956, tendo sido aprovadas várias emendas e outras rejeitadas. No grande expediente, o Sr. Arnaldo Cerdeira proferiu uma oração, na qual deve as razões da união dos Partidos Trabalhista, Republicano e Social Progressista.

POR ESCRITO

Iniciando suas considerações, disse o líder Arnaldo Cerdeira:

— "Sr. Presidente, Srs. Deputados: a fim de que meu pensamento não se altere ou desvirtue no calor dos debates, que neste recinto, nesta hora histórica, assumem as proporções das grandes e nobres lutas que sòmente a democracia pode oferecer, traço aqui escrito, para serem lidas desta tribuna, as razões fundamentais que levaram os nossos partidos, PTB, PR e PSP a formar um bloco parlamentar."

AS RAZÕES

Continuando, disse o deputado Arnaldo Cerdeira:

— "Não foram — como pode parecer a alguns tentaram explorar — os acontecimentos que ocorreram a 11 de novembro último e cujas conseqüências estamos vivendo, em estado permanente de alerta para evitar que o Brasil se precipite no caos, que provocaram essa união de fôrças e não foram muito menos os resultados eleitorais de 3 de outubro que deram a nossa coligação.

Muito antes da fase eleitoral, dentro de um propósito honesto e sincero de ver disciplinados os trabalhos legislativos, cogitavam os nossos partidos de um largo entendimento para que o Congresso menos dividido, pudesse agitar e resolver os grandes problemas nacionais, promovendo reformas de base, dentro da conjuntura brasileira, atento à evolução mundial nos seus múltiplos aspectos de natureza social e econômica."

O Sr. Arnaldo Cerdeira, continuou com seu discurso e mais adiante, frisou:

O GOLPE E A POSSE DOS ELEITOS

— "E essa união, cujos sementes foram lançadas em clima de paz, quando todos nós estávamos longe de imaginar a necessidade de tanques nas ruas e estado de sítio no País, para salvaguardar-se do regime e das instituições, ter-se-ia processado normalmente, se para desassossêgo da família brasileira, depois de conhecidos os resultados das eleições de 3 de outubro, não se preparasse abertamente, despudoradamente, o golpe para impedir a posse dos candidatos legítimos.

(CONCLUI NA 10ª PAGINA)

Anunciam os soviéticos a cura do câncer

A Agência Tass informou de Moscou, terem os cientistas soviéticos descoberto uma droga cujos efeitos, no tratamento do câncer, conduzem a cura do mal, isolando o tumor e extirpando-o.

ECONOMIA E FINANÇAS

F. J. TEIXEIRA LEITE

O grande inimigo

Falando em São Francisco da Califórnia, a semana passada, o Secretário do Tesouro dos Estados Unidos, Sr. George Humphrey, [illegible] fêz uma exposição sôbre a situação econômica norte-americana, [illegible] o esfôrço realizado pelo govêrno do Presidente Eisenhower para o combate à inflação. Mostrou o secretário Humphrey que a perda do poder aquisitivo do dólar, de 1939 a [illegible] foi de 47,8%, enquanto que em 2 anos e 9 meses do govêrno de Eisenhower tal perda foi apenas de meio por cento.

[illegible] o secretário do Tesouro dos Estados Unidos que a inflação é o inimigo número um da coletividade, porque cria a [illegible] econômica e faz desaparecer o espírito de economia [illegible] se torna um esfôrço inútil dada a [illegible] da moeda.

Disse ainda que a política de crédito deve ser manejada de maneira flexível para impedir que restrições drásticas tenham [illegible] contrários aos pretendidos. A restrição de crédito pode [illegible] a redução da produção e, consequentemente, a inflação [illegible] o escasso.

O equilíbrio orçamentário deve ser alcançado, acrescenta o Sr. George Humphrey, não pela majoração dos impostos mas [illegible] pelo aumento da receita decorrente da expansão das atividades [illegible] e pela redução das despesas supérfluas. Além [illegible] receitas muito mais [illegible] apesar dos cortes feitos em diversos impostos.

É com satisfação que registramos os pontos de vista do atual Secretário do Tesouro dos Estados Unidos, cujo esfôrço no sentido de [illegible] do grande república do Norte do Continente é realmente notável. Os pontos de vista do Sr. George Humphrey coincidem com os que sempre sustentamos [illegible]. A política fazendária não pode ser orientada pela [illegible] de arrancar dinheiro do contribuinte para [illegible] que o govêrno cria, não em função do [illegible], mas para atender aos seus próprios interêsses, [illegible] nos Estados Unidos, durante a administração [illegible] e o que temos assistido, no Brasil, de 1930 [illegible]. A administração pública se orientando no sentido da [illegible] da ação do Estado na esfera econômica, para [illegible] a coletividade, sem se preocupar com os [illegible] da própria coletividade.

[illegible] orientação é o aumento desmedido da despesa pública e, para enfrentá-lo, a majoração brutal dos impostos.

A inflação [illegible] ser vencida juntamente com a intranquilidade [illegible] da coletividade.

[illegible] precisa de estabilidade política e [illegible].

Depõe "Rosa Branca"

[illegible] pelo general Magessi Pereira, chefe de Polícia, o delegado Mário Lacerda, ouviu, [illegible] ontem, o funcionário municipal José Alcides, [illegible] «Rosa Branca» e ex-motorista do General Ângelo Mendes de Morais, quando Prefeito do Distrito Federal.

NÃO ACUSOU

O inquérito determinado pelo general Magessi [illegible] no fato de terem [illegible] comentários com relação a uma queda [illegible] «Rosa Branca» na madrugada do dia 11.

O delegado Mário Lacerda, [illegible] do Promotor [illegible] Jorge, e do escrivão [illegible] se dirigiu para o Hospital dos Servidores Municipais, onde «Rosa Branca» se [illegible] hospitalizado, tendo um [illegible] municipal como seu vigilante.

Em seu depoimento, «Rosa Branca» não acusou ninguém, limitando-se, apenas, a declarar que sua queda foi em consequência de haver escorregado da janela de seu apartamento, quando tentava fugir, após ouvir baterem à porta da residência. A janela, molhada, fez com que ocorresse a queda.

Solidariedade dos municipios ao ao ministro Lott

O ministro da Guerra vem recebendo das Câmaras Municipais de todo o território nacional sucessivos telegramas de solidariedade. Ao gabinete do titular chegaram mais os seguintes despachos assinados pelos presidentes dos legislativos de S. Fidelis, Itamogá — Araripe — Corumbá — Rio Grande — Nova Friburgo — Petrópolis — Salvador — Itaperuna — Itaocara — Barra do Piraí — São João da Boa Vista — Barreiras — Lagoa da Prata — Coronel Ezequiel — Piraí — São Pedro da Aldeia — Santa Cruz do Rio Pardo — Barretos — Lavras — Pimenta — Peçanha — Contagem — Caxias — Florianopolis — Cametá Rondonópolis — Afonso Claudio — Cachoeiro do Itapemerim — Vitória Mapu, Caraguatatuba, Martinópolis — Jataí — Goiania — Anapolis — Rui Barbosa — Pombal — Barra — Muritiba — Itabuna — Caruaru — Palmares — Jaboatão — Barreiros — Piraquara — Jacarèzinho — Jataizinho — Siqueira Campos — Ponta Grossa — Montenegros — Três Passos — Aracaju — Duque de Caxias — Missão Velha — Camocim — Nova Russas — Sobral — Tauá — Frade — Santo Antonio de Padua — Novaiguaçu — Parati — Três Rios — Paraiba do Sul — Magé — Casemiro de Abreu — Volta Redonda — Barra Mansa — Cambuci — São Fidelis — Itaverá — Estrela do Sul — São Vicente de Minas — Peçanha — Caeté — Itabira — Gouvêa — Valadares — Paraçtu — Maria da Fé — Bom Jardim — Juiz de Fora — Além Paraiba — São João Evangelista — Diamantina — Parguaçu — Carvalhos — Coronel Fabiciano — São Tiago — Aimorés — Santa Margarida e Abadia dos Dourados.

Acometido de um ataque morreu afogado

O lavrador Gregorio Zusano dos Santos, (solteiro, 51 anos), lavava, ontem, o seu cavalo, no riacho que corre pela ponte situada à Praça Pau da Fome, proximo ao n.º 1570, quando foi acometido de um ataque de eplepsia. Caindo com a cabeça dentro do pequeno rio, o lavrador veio a falecer momentos depois.

O seu cadaver, com guia da Policia do 26.º D. P., foi removido para o IML.

Orf-Léne
TINGE MELHOR

Coisas do Chiquinho

— Estou aqui, caros fãs, na GAZETA DE NOTICIAS. O Bogéa, falso pau de arara, sabe pescar com isca diferente.

— Não me diga, Chiquinho Maluco!

— Na dururuca, Indo. Na ponta do anzol êle coloca, no lugar da minhoca, uma cédula da côr da abóbora e o peixe visado cai na armadilha, que nem traíra em «trotoria» na beira da praia.

— E' abóbora mesmo na bujuja ou promessa de abóbora?

— Desta vez foi mesmo uma cedulazinha daquele tipo. Não houve mágica do Bogéa.

— Ué, Chiquinho Maluco, Bogéa é mágico?

— Às vezes é. Quando você pensa que está trincando uma bruta pescadinha, o Zé Bogéa, com uma rapidez de jangadeiro no alto mar, apresenta ao parceiro uma sardinha mixa, mixinha.

— Papagaios! Pé de pato magalô três vezes! Eu, periquitos da papo amarelo!

— Pois é, Indio velho. Mas vamos lá ao assunto de hoje. Espero que você não decepcione o leitor, já que pretende substituir o João do Méier, agora em vias de «bater a bota».

— Saberei honrar o nosso querido João do Méier, que foi, durante cinco anos, o seu maior informante.

— Então, atire a primeira pedra, nêgo das meninas abandonadas.

— Existe na policia uma organização sui-generis. Chama-se Sindicato dos Amigos dos Bicheiros.

— Na dururuca, Indio?

— Ali, na batatinha. Se o Magesse sabe... Perequitu has verdes.

— Conte-me essa história, luluzinho de francesa fora de forma.

— Certa turma da policia não dorme de touca. E' sabida como trinta. E a maior vitima do sindicato é o banqueiro Vôvô.

— Não me fale assim, de ventos a brisa.

— Pois é. O Vôvô, acusado de um crime que não praticou, está quase tendo um enfarte de tanto soltar a granolina para o Sindicato dos Amigos dos Bicheiros.

— Isso é demais, Indio!...

— Se é. Por mais que o homem diga «não matei ninguém», «não tenho nada com isso», pior é a sua situação. E com cinismo ativo a turma diz assim: «mas pensou»...

— Que sola em cima do Vôvô.

— E' uma coisa horrivel, mano Chiquinho Maluco. E o pobre do Vôvô, cercado como está, por todos os lados, vai soltando a abobrinha...

— Que tragédia, Nossa Senhora do Pé Espalhado!

— E tem mais uma do Sindicato dos Amigos dos Bicheiros.

— Diga lá, Chiquinho Maluco.

— No Sindicato, com a «papa» de salvaguardar os bicheiros dos valentes que lhe tomam o dinheiro a muque, espalha entre êles que criou, oficialmente, uma patrulha de choque para liquidar os facinoras.

— Não é possivel. Depois o que é que acontece?

— Os bicheiros caem no conto e derramam a grana quando um bandido aparece morto. E sabe porque?

— Não.

— Porque o Sindicato diz logo: esse também mandamos matar. Vale tanto...

— Papagaios! E' o fim!

— Não é o fim não, Chiquinho Maluco, é o começo de uma tomada de grana.

— Periquitos verdes! Magessé com êles, nêgo!

Quanta loucura!

Abusou da confiança dos patrões levando 330 mil cruzeiros

EDEGAR BORBA,
O pagador desonesto

Edegar Borba, casado, com 35 anos, auxiliar de escritorio, residente à rua Luiz Teixeira, 373, fundos, foi admitido como empregado na Empresa "Emaf", localizada na Avenida Franklin Roosevelt, 123, 5.º andar, em novembro do ano proximo passado, onde adquiriu a confiança de seus chefes, que logo o fizeram pagador da organização.

UM EMPRESTIMO

Aproveitando-se desta oportunidade o novo pagador, alegando ter que internar sua esposa a fim de ser submetida a uma intervenção cirurgica, pediu aos dirigentes da Companhia que lhe emprestassem a importancia de 20 mil cruzeiros o que seria descontado de seus vencimentos.

Sendo ele de inteira confiança, teve seu pedido deferido.

DESVIAVA O DINHEIRO

Apesar de Edgar ter conseguido o emprestimo, passou a desviar o dinheiro que lhe era entregue para fazer pagamentos externos, nas diversas obras da Companhia, dinheiro este que atingiu a importancia de 208 mil 664 cruzeiros. Os dirigentes da empresa, porém, não pretendendo fazer-lhe mal, resolveram somente adverti-lo, exigindo apenas que entrasse com a importancia desviada para os cofres da empresa.

DESAPARECEU NO MES PASSADO

Nos primeiros dias do mês proximo passado Edegar recebeu para descontar e efetuar pagamentos um cheque de 121.336 cruzeiros.

O funcionario faltoso, no entanto, apoderando-se do mesmo, efetivou o pagamento no valor de 40 mil cruzeiros, desaparecendo em seguida, com a quantia restante.

A POLICIA EM CENA

Tendo nesta altura o desfalque atingido ao total de 330 mil cruzeiros, os diretores da "Emaf" apresentaram queixa às autoridades do 5.º Distrito Policial, cabendo o detetive Josias Massot e o investigador Souza, da seção de Roubos e Furtos, a incumbencia de efetuarem a prisão do empregado desonesto.

PRESO ONTEM

Após várias diligencias os referidos policiais conseguiram prendê-lo ontem, no interior de sua residencia. Conduzido ao cartorio daquele Distrito o comerciario infiel foi ouvido em cartorio.

Transcorre amanhã o 'Dia da História da Medicina'

O Instituto Brasileiro de Historia da Medicina, fundado em 1945, patrocinando um movimento de cultura medica de ambito nacional comemorara amanhã, 30, o "Dia da Historia da Medicina", fazendo realizar, as 21 horas, no Salão Nobre da Policlinica Geral do Rio de Janeiro, uma sessão magna, à qual compareceráo destacadas figuras do mundo medico.

E' o seguinte o programa de solenidades organizado:

Leitura do Relatório das atividades do Instituto de Historia da Medicina em 1955, pelo dr. Armando R. Bandeira, 1.º secretario; Entrega de diplomas e medalhas aos novos membros efetivos do Instituto dr. Renato Vieira da Silva, Daniel Luiz Brandão Reis, Prof. Alberto Renzo, Coronel Tito Ascoli de Oliva Maya, General Osvaldo dos Santos Dias, prof. Capistrano Pereira. Entrega de diplomas e medalhas aos novos membros honorarios do Instituto: prof. Antonio de Almeida Garret (Decano da Faculdade de Medicina de Porto), Frederico Eyer, Antonio de Barros Terra e marechal E. Marques Porto. A saudação aos novos membros efetivos e honorarios será proferida pelo professor Ivolino de Vasconcelos, presidente do Instituto. Homenagem ao prof. Joaquim Moreira da Fonseca, membro honorário do Instituto, por motivo de sua jubilação magisterial na Faculdade Nacional de Medicina da Universidade do Brasil e encerramento da solenidade, pelo prof. Ivolino de Vasconcelos, presidente do Instituto.

Decorações Originais — SOARITA — Sugestões - Preços moderados
Telefone 37-6963

FRONTEIRAS DO BEM E DO MAL

Por ANA LÚCIA

XXXII

Mal entrei em casa, Verinha perguntou-me se eu [illegible] encontrar-me com o [illegible] encarregado das [illegible].

Surpresa, perguntei como soubera do encontro e ela me informou que alguém telefonara, advertindo-a, de que deviam cessar tais encontros, que qualificara de misteriosos.

Expliquei, então, que marcara encontro com o policial apenas porque desconfiava de que estavamos sendo seguidas e queria obter uma confirmação do fato, e como Verinha não parecesse interessada em saber sobre o que havíamos falado, não [illegible] inventar nenhuma história.

Jantamos e [illegible] para um cinema deixando Maria com a empregada e o policial destacado para guardar-nos, quando Verinha chamou-me, aflita:

— Alberta! Corra aqui! Venha cá, depressa!

Aflita, dirigi-me ao quarto, supondo que minha irmã se estivesse sentindo mal.

Ajoelhada no assoalho, diante do aparelho de radio, cuja caixa de matéria plastica estava em frangalhos, ela segurava um envelope, no fundo do qual alguma coisa brilhava.

Ao ver-me entrar, estendeu-mo, dizendo:

— Agora, entendo porque estavam tão aflitos, procurando alguma coisa pertencente a Sergio. Eu fui apanhar a bolsa, no guarda roupa, ela caiu da minha mão e bateu no rádio, atirando-o ao chão. Quando ele partiu-se, caiu isto de dentro. Olhe...

Olhei, assombrada. Eram duas cartas de amor e seis soberbos brilhantes, que deveriam valer muitos milhares de cruzeiros, além de um recorte de jornal que anunciava a prisão, em Mar del Prata, de um perigoso arrombador, Luigi Strezza. Detalhe curioso é que as cartas eram assinadas por Dolores Strezza.

* * *

Resolvemos que não mais sairiamos aquela noite e que, na manhã seguinte, procurariamos o policial encarregado de deslindar o assassinato de Sérgio, a quem entregariamos as cartas e mostrariamos os brilhantes.

Verinha era de parecer que deveriamos entregar também as pedras, porem eu me opus, porque achava que até prova em contrário as mesmas pertenciam a Sergio, sendo, por isso, direito de minha irmã guardá-las.

Nada falamos sobre o achado ao policial que nos garantia o apartamento, se bem que o notassemos extremamente curioso sôbre o motivo pelo qual Verinha me havia chamado.

E não dormimos a noite tôda, conversando sôbre a morte de Sérgio e fazendo as mais absurdas hipótese sôbre a origem das pedras.

Pela manhã, telefonei para a delegacia, procurando o detetive encarregado do caso da morte de Sérgio e fui informada de que êle só estaria encontrado à tarde.

Assim, combinamos que eu iria trabalhar e Verinha iria encontrar-me na repartição, ao fim do expediente, o que ela fêz com uma pontualidade que bem demonstrava quão impressionada ficara com o encontro das pedras.

Na delegacia, apos contarmos ao policial como Verinha dera, por acaso, com o segrêdo do aparêlho de rádio, êle pediu que mostrassemos as cartas e os brilhantes.

Ao ver as seis cintilhantes pedras, deu um assobio.

— Minha senhora, se isto puder ficar para o espólio, não terá que preocupar-se mais com dinheiro, disse.

Leu atentamente as cartas e, então, voltando-se para mim, explicou que não via mais necessidade de escondermos de Verinha os anteriores casamentos de Sérgio.

— Mesmo porque acabei de verificar agora à tarde, que só é válido o consórcio com sua irmã, que foi o único que êle não simulou.

E passou a contar a Verinha, em detalhes, o passado tortuoso do marido, após, o que sugeriu que talvez o tal Luigi Strezza, a que se referia o recorte figurasse na galeria de delinquente existente ali e, assim, valeria a pena minha irmã verificar se não se trataria de alguém que ela conhecesse, como amigo de Sérgio, sôbre outro nome.

Após olharmos boa quantidade de fotografias, Verinha deu grito de espanto que nos assustou, a mim e ao detetive.

Chorando, só conseguia dizer:

— Não é verdade! Não pode ser!

Olhamos e vimos a fotografia de um senhor muito elegante, têmporas grisalhas, sob o qual se lia: Luigi Strezza, também Ramón Milagres, também Antônio Scozza. (Continua)

"Baiaco" seria o assassino do advogado Odilon Alfredo da Silva

Apesar das controvérsias existentes entre a Policia Técnica e os policiais do 4.º D. P. encarregados de esclarecerem a morte do advogado Odilon Alfredo da Silva, ocorrida no Edificio Itú, no interior de seu apartamento, está a Policia do 4.º D. P. propensa a desenvolver diligencias que visem à prisão do individuo conhecido por "Baiaco", apontado pelo portorriquenho Mario Perez Pacheco, e já processado naquele distrito (registro A-448) por assalto, sendo anotada ainda a sua vida irregular, principalmente no que diz respeito ao homoxesualismo. Dentro dessa linha, não seria dificil que "Baiaco" se desavisse com o advogado Odilon Alfredo e até ele mantivesse outras relações, inclusive tomando-o como seu patrono em certas causas. Diante disso, vem a Policia do 4.º D. P. desenvolvendo diligencias no sentido de deter "Baiaco".

Govêrno, povo e classes armadas reverenciam a memória dos heróis de 1935

Ao comemorar-se o vigésimo aniversário da intentona comunista de 35, o Govêrno, o povo e as classes armadas prestaram solene homenagem aos que tombaram em defesa das instituições livres do Brasil.

O sangrento episódio em que os vermelhos, fanatizados pelo seu credo materialista, cometeram o frio assassinato de oficiais e praças, o ataque de surpresa, a negra traição contra a Patria, ficou gravado na memoria da Nação que o repudiou com todas as suas forças.

E aqueles que opuseram à investida traiçoeira, os que deram o sangue e a vida para que se conservassem inviolaveis os principios juridicos, sociais e politicos que regem os destinos do povo e que ele proprio, livremente escolheu são, hoje, justamente celebrados como herois, simbolos da fidelidade e da honra nacional, exemplos de sentinelas, em permanente vigilia, da integridade nacional e da soberania do Pais

FÔRÇAS ARMADAS E PODER CIVIL

A cerimonia evocativa desse feito heroico do soldado brasileiro realizou-se, domingo, às 9 horas da manhã, no Cemiterio São João Batista, junto ao monumento dos herois de 35.

As três fôrças armadas ali estavam representadas pelos seus altos Chefes; — o ministro da Guerra, General Henrique Teixeira Lott, o Ministro da Marinha, almirante Alves Camara, o Ministro da Aeronautica, Brigadeiro Alves Sêco, e Chefe do Estado-Maior das Fôrças Armadas, General Anôr Teixeira dos Santos, generais, almirantes, brigadeiros, oficiais superiores e contingentes das três armas, acompanhados de bandas militares, os quais se encontravam formados desde a rua General Polidoro até a alea interna do cemiterio, que vai dar ao monumento.

Pouco antes de 9 horas, começaram a chegar as altas autoridades civis, entre elas o Presidente do Supremo Tribunal Federal, ministro Jose Linhares, o Presidente da Camara dos Deputados, General Flores da Cunha, Presidente do Senado Federal, Senador Gomes de Oliveira, o Cardeal Arcebispo do Rio de Janeiro, Dom Jaime de Barros Camara, todos os ministros de Estado, além de um grande numero de representantes do Congresso Nacional, notadamente das bancadas majotarias.

PRESENÇA DO PRESIDENTE NEREU RAMOS

As 9 horas, chegou ao cemiterio, o Presidente da República, sr. Nereu Ramos em companhia dos chefes dos Gabinetes Militar e Civil, General Floriano de Lima Brainer e professor Paulo Lira e de seu ajudante de ordens, major Luiz Felipe Augusto Borges.

Ao descer do carro, o Chefe de Estado foi recebido com aclamações pela consideravel massa popular que ali se encontrava, ouvindo-se, então, o Hino Nacional, executado pela Banda do Corpo de Fuzileiros Navais.

Após receber os cumprimentos das altas autoridades, o Presidente Nereu Ramos dirigiu-se ao local das solenidades, depositando uma "corbeille" de flores ao pé do monumento.

HOMENAGENS MILITARES

Junto ao mausoléu dos herois de 35, uma banda militar executou o Hino Nacional. Um oficial superior fez a chamada nominal dos oficiais e praças mortos em defesa da Pátria.

Os clarins dos Dragões da Independencia executaram o toque de alvorada e, em seguida, o de silencio.

Nesse mesmo momento, esquadrilhas de aviões a jato sobrevoaram o cemiterio, ouvindo-se, simultaneamente, salvas de artilharias pesada.

Em nome das três Fôças Armadas, o brigadeiro Henrique Fleiuss pronunciou um discurso exaltando a memoria dos mortos contra a intentona comunista e a união do Exército, da Marinha e da Aeronautica.

Em nome das Forças Armadas o brigadeiro Henrique Flemiss pronunciou brilhante e oportuno discurso, do qual destaca-se os seguintes trechos:

A LIÇÃO

"Tão importante, porém, quanto cultuar essa memoria que assume proporções de simbolo, é senhores, tirar dos acontecimentos que recordamos, a inspiradora lição para os dias que correm, pois que os povos em verdade fortes são os que forjam a visão do futuro no culto do passado, como em terra fecunda, para as grandes germinações preparadas, a arvore vigorosa absorve, nas profundidades a seiva geradora da flor e do fruto, e impulso da copa, que as explosões de raio não destroem, antes até melhor lhe iluminam a grandeza.

As causas que impuseram tão ingentes sacrificios devem ser apontadas e destruidas nos seus alicerces para que seus horrores jamais possam de novo atingir nossa terra e nossa gente.

É preciso que não se permita sejam solapados os fundamentos de uma civilização que se deve assentar na dignidade de vida, no respeito e na compreensão.

E' preciso impedir que se materialize a existência humana em detrimento das mais solenes indicações do seu destino.

E porque tudo isso é preciso, necessário se faz que se combata sem tréguas a doutrina, a filosofia e ideia comunista, esta atordoada de vezes e de uivos, essa abalada tumultuosa, essa assomada violenta de instintos em desatarida, e ao disturbio de Inteligência escarrada da razão.

A maneira mais eficaz de contrôle, é anulado e, de certo, contraposto a verdadeira ideologia crista enfrentando o materialismo resenhado com a espiritualidade, a escravidão com a liberdade feitiça, a ruina com o fortalecimento a mentira com a verdade, a miseria com a prosperidade, e assim sempre as forças do ideal no humano, de beleza, de equilibrio de sentimento e de proporção de harmonia e de clareza.

Essa politica de ação criada e desenvolvida deve atingir os recessos sedentos do comunismo e atraves de uma ampla educação retirar-lhe de todo a possibilidade de nefasta influencia.

Cabem distinguir, porém, na ação que se examina a causa e os seus agentes: o comunismo e os comunistas.

Preparar para liberdade mediante outra ideologia, para o comunismo temos de considerar a tentativa de sua reconversão, sem prejuizo à fata, da prisão de medidas que vão de simples contrôle de uma investida até a violencia que lhe quebre a furia das arremetidas.

Clima propicio é indispensável entretanto, para o exercicio de procedimento tão sério complexo.

É preciso que a ódio ceda ao afeto; que a intriga se substitua pela lealdade; que a ambição desmedida dê lugar ao razoavel; que a critica demolidora dê vez ao conselho prudente; que a intransigência — transija, que a intolerancia — tolere; que a desconfiança — confie; que não se estraçalhem reputações; que a infamia, a mentira, as meias-verdades, a hipocrisia, o embuste e a ironia irritante desapareçam, enfim, como processos válidos.

Esse clima é essencial ao govêrno e aos governados, pois permite àqueles distinguir o certo do errado, humanizar os instrumentos que regulam direitos e deveres, harmonizar interêsses e relações, impedindo assim que o ódio lance "trabalho contra capital, subornados contra os chefes, filhos contra o pais e os cidadãos contra a Pátria" e proporcionar, afinal aos governados os a felicidade a que têm direito.

São essas as licões que os sombrios acontecimentos de 1935 encerram.

Lições escritas pelo heroismo de poucos em defesa de muitos. Lições que perduram pela grandeza infinita da causa que protegem. Lições que provocaram lagrimas que até hoje correm. Lições, enfim, que marcaram o repudio à mais negra das traições: a traição à Pátria".

DOENÇAS DO CABELLO E DO COURO CABELLUDO

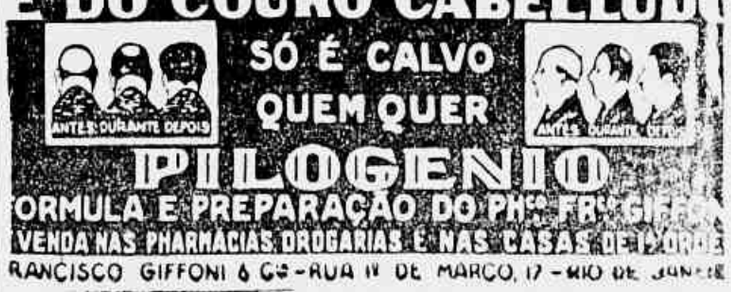

PILOGENIO

FORMULA E PREPARAÇÃO DO PHMCO FRANCISCO GIFFONI

VENDA NAS PHARMACIAS DROGARIAS E NAS CASAS DE PERFUMES

FRANCISCO GIFFONI & Cia - RUA 1º DE MARÇO, 17 - RIO DE JANEIRO

RADAR-POLICIAL

PERPÉTUO — Detetive

Um bom exemplo dignifica o cargo

A visita que o general Magessi fêz ao Tribunal de Justiça do Distrito Federal, teve a mais simpática repercussão nos meios forenses e nos altos bastidores politicos da Capital da República. O gesto do general Chefe de Policia indo visitar o mais alto orgão veio demonstrar uma nova época de respeito e acatamento às decisões judiciárias.

E preciso salientar, ainda, a visita ao Tribunal de Justiça, foi a primeira que o general Magessi fêz desde que, em boa hora, assumiu a direção do D. F. S. P., o que torna seu ato de uma importância fácil de ser aquilatada, principalmente quando seu antecessor, por várias vezes, faltou a devida consideração a juizes do crime, da Fazenda Pública e de Menores, o que é do conhecimento público.

A Policia precisa de paz, concordia e entendimento entre seus milhares de componentes. O general Magessi, pela cultura que possui, pela experiência que tem do serviço público e principalmente pela sua elevada formação espiritual, que o vêm destacando entre seus colegas como exemplo de ponderação e de serenidade, com o apoio da Justiça e com auxilio a imprensa que estará ao seu lado nestes dificeis momentos que vivemos, saberá restabelecer o clima que sempre existiu no D. F. S. P., antes que sua direção estivesse entregue à quem só sabe criar inimigos e sabotar o serviço.

A atitude do Chefe de Policia é inegavelmente, um gesto dignificante, que define, com precisão o pensamento da familia policial e do povo em geral, que veem, na história malrugada de ano do corrente, ruir a insensatez e a discórdia que vinham solapando a ordem e a disciplina do D. F. S. P.

PROLAR S.A.

O SIMBOLO DA SEGURANÇA ECONOMICA

RESULTADO DO SORTEIO

PARA TODAS AS SERIES

NOVEMBRO DE 1955

PRÊMIOS

1.º 44829	4.º 29371	7.º 71659	10.º 59829
2.º 44663	5.º 63371	8.º 71844	11.º 44828
3.º 29563	6.º 63659	9.º 59844	12.º 44830

INVERSÕES

Do 1.º	Do 2.º	Do 3.º	Do 4.º
44289	44366	29366	29137
44298	44636	29636	29173
44892	—	—	29317
44928	—	—	29713
44982	—	—	29731
Do 5.º	**Do 6.º**	**Do 7.º**	**Do 8.º**
63137	63569	71569	71448
63173	63596	71596	71484
63317	63695	71695	—
63713	63956	71956	—
63731	63965	71965	—
Do 9.º	**Do 10.º**	**Do 11.º**	**Do 12.º**
59448	59289	44288	44036
59484	59298	44882	44083
—	59892	—	44308
—	59928	—	44380
—	59982	—	44803

Diretor-Presidente: M. DO N. VARGAS NETTO
Fiscal do Govêrno: ARMÊNIO CRUZ

QUEIRA INFORMAR SÔBRE ESTE PLANO

NOME .....

ENDEREÇO .....

CIDADE .....

MATRIZ Rua 7 de Setembro, 99 RIO DE JANEIRO

ESCRITÓRIO NA CINELANDIA

Aluga-se um conjunto de salas, com 2 telefones e extensões. Tratar pelo telefone 25-9865.

DR. BRANDINO CORRÊA — Doenças dos órgãos Genito-Urinários ambos os sexos — RUA MEXICO, 11 - 8º andar — Grupo 802 — Às 14 horas

DR. ADOLPHO STAERKE — CLINICA DE SENHORAS — LIVRE DOCENTE DA FACULDADE DO BRASIL

Consultório: RUA ASSEMBLÉIA 58-1º ANDAR — TELEFONE 42-3835
Residência: RUA ADALBERTO ARANHA, 94 — TELEFONE: 48-3893

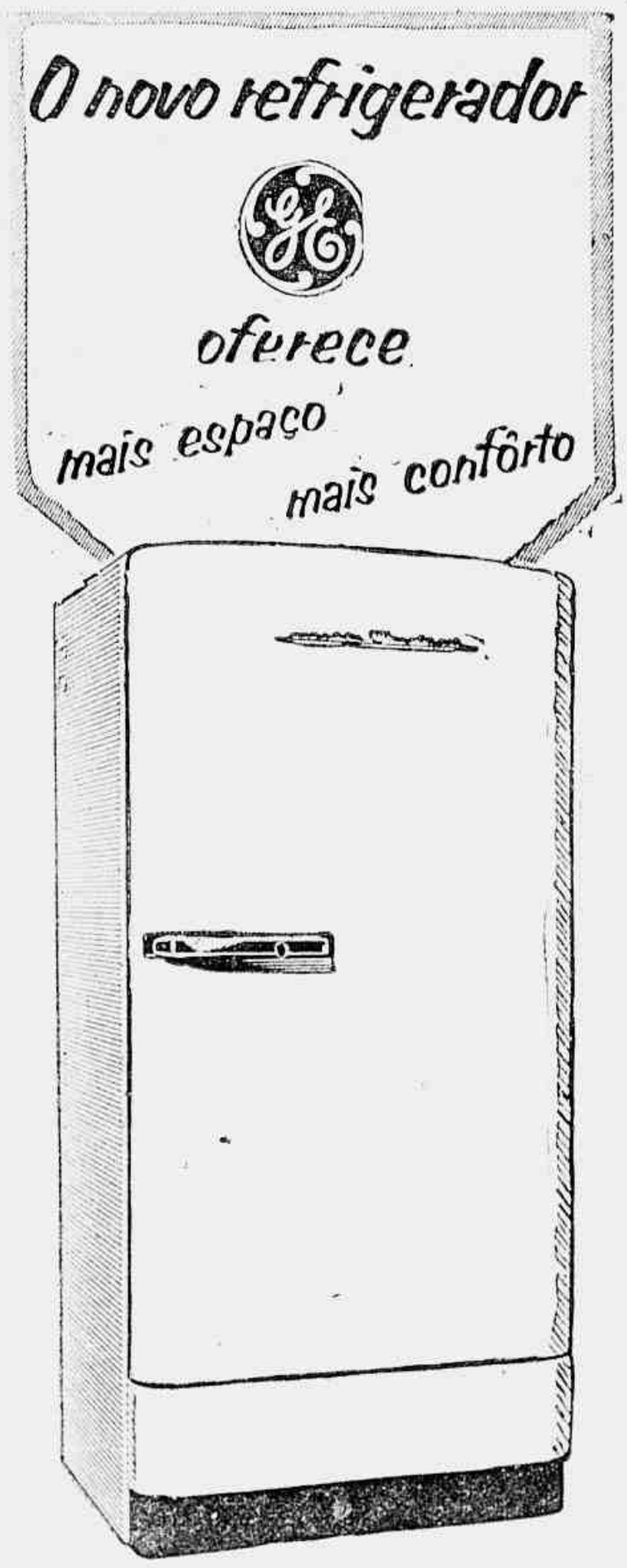

Por apenas

Cr$ 5.000,00 .... de entrada e

Cr$ 1.750,00 .... mensais

Moderno. Elegante. Eis o refrigerador G-E de 9 pés com garantia de 5 anos.

Examine-o... Veja-o no

REVENDEDOR AUTORIZADO

A TELEVISÃO

Uruguaiana, 103 - B. Aires, 159 - S. José, 122

BONS TERRENOS

Vendo, sem entrada e sem juros lotes desde 200 e 250 cruzeiros por mês, preços desde 12, 16 e 20 mil cruzeiros. Comércio e condução já povoando, com água e luz junto à estação. Ótimos para crianças, ficando 45 minutos das Barcas de Niterói. Tratar diretamente com o Sr. J. SIQUEIRA, Av. Marechal Floriano 13-1º andar (Antiga Rua Larga). Tel.: 23-7810

GAZETA DE NOTICIAS

R. TEOFILO OTONI 141, RIO

Vice-Presidente
PAULO PARISI
Diretor-Superintendente
JOSE BUSTAMANTE
Assessores da Diretoria
NARCISO REBELOUT
O. MACHADO SOBRINHO
Secretário
IBERE BASTOS
Gerente
HUGO FORDA

Diretoria 42-421
Gerencia 42-7500
Redação 23-5225
Secretaria 43-8063
Esporte e Policia 42-7541
Oficina 43-3629

O unico cobrador autorizado é o sr. WILTON GALDINO DA ROCHA

O jornal não se responsabiliza pelas opiniões emitidas em matérias assinadas.

ARNO VOIGT INFORMA

RÁDIO

NOVA MAYRINK

A Mayrink vem revelando, do interior, volumosa correspondência, mostrando a penetração e a excelência de suas transmissões em ondas curtas. Como se sabe, a Mayrink inaugurou, recentemente, as suas duas transmissões de ondas curtas, prefixos ZYZ-27 e ZYZ-28, nas frequências de 9 575 quilociclos, faixa de 31 metros, e 11.775 quilociclos, faixa de 25 metros.

* * *

ALDA GARRIDO NA TV-RIO

Uma notícia realmente interessante é a que chegou ao nosso conhecimento, segundo a qual a famosa artista do teatro brasileiro Alda Garrido vem de assinar contrato com o produtor e diretor de televisão Victor Berbara para estrelar, a partir de fevereiro de 1956, na TV-Rio, uma série de programas.

* * *

ANGELA EM S. PAULO

No próximo dia 2 de dezembro, apresentada por Walter Forster, na Rádio Nacional de São Paulo. Todas as sextas-feiras, horário das 20,30 horas. Ao que se informa, os "fans" paulistas estão exultantes.

* * *

CAUBY PEIXOTO NA RADIO COPACABANA

Embora ainda em gravações somente, a rádio Copacabana está apresentando uma audição com Cauby Peixoto, esse popular cantor das 16 às 16,30 horas, todas as terças-feiras.

* * *

SILVINO NETO

Silvino Neto continua apresentando, na Mayrink, o seu "O negócio é o seguinte", com o êxito de sempre. As terças-feiras, das 21,30 em diante.

* * *

Encontramos o nosso conhecido Hans Sachs, outro dia, fantasiado (ou disfarçado) de qualquer coisa, andando na rua. Olhamos para a "Bola Preta". Não havia baile carnavalesco. Então por que este homenzinho anda assim fantasiado, de madrugada, pela Cinelândia? Perecia que tinha fugido da capa do "Gibi".

Insondáveis são os corações humanos...

* * *

A FAMOSA DUPLA ELETRICA

No próximo carnaval de 56, teremos a satisfação de vermos brilhar com a apresentação da famosa dupla elétrica, uma das mais perfeitas duplas que, desfilará pelas nossas principais ruas e bairros, levando os mais variados sucessos carnavalescos, como: frevos, marchas, etc.

Não resta dúvida que, será um sucesso sem precedente, visto que, pela primeira vez, os cariocas terão a oportunidade de verem esse ídolo apresentação.

Esta formidável dupla, está sob a direção de JAIME FERREIRA RIBEIRO que, tudo tem feito para o bem êxito do seu conjunto.

TEATRO

PARA O MUNDO INFANTIL

A Companhia Teatral **Os Luminosos**, empresada pela dinâmica e talentosa artista Graciette Sant'Anna, e dirigida por J. Reis, apresenta, hoje, no João Caetano, a peça infantil **A Bela e o Fero**, sob a direção daquele diretor. Os intérpretes foram muito bem escolhidos, figurando entre êstes Maria Elizia, professôra e atriz de real merecimento, ao lado de Graciette Sant'Anna, que é um dos nomes e apreciados valores da presente geração. O espetáculo, marcado para as 16 horas, tem o patrocínio do Instituto de Educação do Municipalidade. Haverá nos intervalos números artísticos, com alunos do curso primário do referido educandário e larga distribuição de prêmios.

ZAQUIA E SEUS ARTISTAS

No Teatro de Madureira, continua a estação dramática de Zaquia Jorge e seus bons artistas. Leva, ainda, com êxito crescente, a revista intitulada «Pintando o Sete»... Também da oportunidade aos elementos de seu conjunto. O costureiro exclusivo da companhia, Sr. A. Bellas, programou para a noite de vinte e oito de novembro uma grandioso festival, em homenagem ao Dr. Salomão Filho, presidente da Câmara de Vereadores, com a apresentação de um variado «show», participando deste os artistas: Pimpinela — Zaquia — Saluquia Rentini — Uby Viana — Julio Mar — Annabela — José Acevedo — Donaldson e outros. «LUTEIA NA CANOA QUE A BOCA É BOA»...

Os autores J. Maia, Max Nunes e Meira Guimarães já escolheram o título do original que vai marcar a estréia da Grande Companhia de Revistas Virginia Lane no Teatro Carlos Gomes — «Entra na canoa que a boca é boa»... — que terá um espetáculo cheio de quadros oportunissimos e que estará com o maior dos elencos organizados para o gênero. Ao lado da Vedeta do Brasil veremos elementos credenciados junto ao público e o Corpo de Bailes apresentará caras novas em bailados inéditos para o Rio.

Os cenógrafos Angelo Lazzari e Manoel Hauchmann já estão trabalhando para «Entra na canoa que a boca é boa»... a ser estreiada em dezembro entrante no Teatro Carlos Gomes.

OS SEGREDOS DE UMA REVISTA

Não há, dentre o público, quem não queira conhecer os segredos dos ensaios ou melhor, como se prepara um espetáculo, penetrando um pouco na vida íntima dos artistas. Pois bem, tudo isso, com uma técnica admirável, é apresentado ao público, no descontraído da original e espirituosa revista que atualmente está em cena no Teatro Jardel e que se intitula «Ensaio Geral».

A interpretação do elenco de José Vasconcelos (com Rose Rondelli, Carlos Gil, Judi Clair, Lia Mara e outros valores) é muito convincente. «Ensaio Geral», que caminha para o seu centenário de representações, é, indiscutivelmente, um dos maiores êxitos dos interessantes espetáculos que Genésio Boscoli tem apresentado ao seu público de Copacabana.

QUADROS POLITICOS EM CENA

A Revista «E' fogo no Catete» de caráter eminentemente político, que tinha sua estréia marcada para quarta-feira foi adiada para sexta-feira. Isto porque, o censor presente ao ensaio geral fez algumas restrições aos quadros políticos. Achou o censor que as charges só poderiam ser levadas a cena com a aprovação direta do Sr. Major Chefe da Censura. O empresário Berbará, foi aquela repartição e conferenciou com o Major, e este não privou ao público de se divertir com os quadros políticos daquela revista.

Houve novo ensaio de censura, com a presença do chefe e os quadros políticos foram liberados, para a alegria dos que forem ao teatro Dulcina (ex-Regina) assistir Mesquitinha e Nélia Paula, à frente de um belo elenco.

ATRAÇÕES NO RECREIO

Os sopranos Zuleika das Neves e Mione Amorim se apresentarão, desde os primeiros dias da abertura da Temporada Popular de Operetas, que vem se desenvolvendo no Teatro Recreio, sob os auspícios da Empresa Pedro Celestino e Francisco Moreno.

Agora em «A Viuva Alegre» as duas queridas artistas estão recebendo todas as noites, nas duas sessões verdadeira consagração do grande público que está comparecendo ao Recreio. O tenor Pedro Celestino é também muito aplaudido no papel de Conde Danilo, e Alzira Rodrigues e João Celestino provocam as gargalhadas, sempre que aparecem defendendo a parte cômica.

«BRASIL 90 GRAUS»

A charge cômica-política «Brasil 90 Graus», de autoria de Luiz Felipe de Magalhães e J. Costa, está fazendo sucesso no Teatro Follies, em Copacabana e provocando gargalhadas com a sua parte cômica defendida por Spina e Evilásio Marçal. O elenco atua com figuras que se destacam e entre elas podemos citar Soma Mamede, Ariston Augusto Cesar, Tito Williams, Stela Dalva, Saci, Mara Muree, Nestor Montema, Armando Tani e um grupo de lindas garotas que se movimentam em originais bailados.

FIM DE TEMPORADA

Embora venha obtendo os mais calorosos aplausos por parte do público — adulto e crianças — apresentarão «OS IDEALISTAS», somente até 4 de dezembro, o seu atual cartaz destinado ao público infantil — «CHAPEUZINHO VERMELHO», fantasia de Geraldo Campos inspirada no famoso conto e que está sendo apresentada no Teatro Follies, aos sábados e domingos, na interpretação de Eurico Fernandes — Adhemar Alvim — Marina Uranga — Cicero Nadais e o autor, sob a direção de Daniel Rocha.

CARTAZ

TEATRO DE BOLSO — Fechado
JOÃO CAETANO — Brasiliana — às 21 horas.
TEATRO COPACABANA — A Folha de Parreira — Pelos Artistas Unidos — às 21 horas.
MADUREIRA — Pintando o Sete — Pela Companhia Zaquia Jorge — às 20 e 22 horas.
GINASTICO — Santa Marta Fabril S.A. — Pelo Teatro Brasileiro de Comédia — às 21 horas.
SERRADOR — Ponha a Mulher no Seguro! — Pela Companhia Raul Roulien — às 20 e 22 horas.
RIVAL — E posa em Circulação — Pela Companhia Aimée — às 20 e às 22 horas.
GLORIA — Miloca recebe aos sábados — Pela Companhia Dercy Gonçalves — às 20 e às 22 horas.
FOLLIES — Brasil 90 Graus — Pela Companhia de Spina e Evilásio Marçal — às 20 e às 22 horas.
DULCINA (ex-REGINA) — E' fogo no Catete — Pela Companhia Mesquitinha-Nélia Paula — às 20 e às 22 horas.
JARDEL — Ensaio Geral — Pela Companhia Geysa Boscoli — às 20 e às 22 horas.

Cinema

Sterling Hayden, em grande evidencia

Sterling Hayden, desde Johnny Guitar tem estado ativissimo, tendo sete filmes para serem exibidos proximadamente. Abaixo, damos os nomes desses filmes e os partners do astro de SEGREDO DAS JOIAS (THE ASPHALT JUNGLE):

O Gigante dos Mares (The Eternal Sea), de John H. Auer, com Alexis Smith, Dean Jagger, Ben Cooper, Virginia Grey, Hayden Rorke, Douglas Kennedy, Morris Ankrum Frank Ferguson. O filme narra a história de John N. Hoskins, o primeiro homem a provar que aviões a jato, podiam descer sobre porta-aviões, papel esse, desempenhado com desenvoltura, por Sterling Hayden. (Republic).

Os Tiranos Morrem (Timberjack), de Nicholas Ray, com Vera Ralston, David Brian, Adolphe Menjou, Chill Wills, Howard Petrie, Jim Davis e o pianista-ator Hoagy Carmichael. Um violento drama desenrolado num madeireiro. (Republic).

Resgate Aéreo (Battle Taxi), de Herbert L. Strock (que deu mostras de ter senso de unidade e de conhecimento de linguagem cinematográfica em GOG) com Arthur Franz e Marshall Tompkson. Melodrama de guerra. Nota: o filme em questão será apresentado na próxima semana. (United Artists).

Top Gun, de Ray Nazzarro, com Martin Booth, William Bishop, Jason Millican, Regis Toomey e John Dehner. «Westerns de «linhas». (United Artists).

Bed of Fear (ex-«The Clean Break») do novato Stanley Kubrick, com o promissor Vince Edwards, Marie Windsor e Elisha Cook Jr. A United tem dado oportunidade a novatos incentivando-os a seguir a carreira cinematográfica o que não deixa de ser uma boa coisa. «Westerns» produzido por James Harris. (United Artists).

Escreveu Seu Nome à Bala (Shoot Gun), de Lesley Selander, com Yvonne De Carlo. «Westerns em technicolor. (Allied Artists) e Pássaros do Céu (Frichter Stack), com Joy Page. Melodrama de guerra. (Allied Artists).

Todos os filmes acima são preconizados por Sterlin Hayden que como se vê está em grande forma.

JARMA LEWIS VEM PASSAR A SUA LUA DE MEL NO BRASIL

A estrela Jarma Lewis, da Metro-Goldwyn-Mayer conforme noticiamos, deverá chegar hoje a esta Capital, onde vem passar a sua lua de mel. Cumpre assinalar que quando Jarma Lewis decidiu tornar-se artista, decidiu também praticar a mesma filosofia que a tem governado em todas as suas outras atividades — e que vale a pena fazer, deve ser bem feito.

A prova de que Jarma Lewis tem sido bem é que, pouco tempo após ter feito o seu «teste» para o cinema, já havia aparecido, e com destaque, em filmes como «Os Rapinantes» (The Marauders), «Paixões sem Freios» (The Cobweb), «It's a Dog's Life» (Raça de Campeões), e, mais recentemente, «Armadilha Amorosa» (The Tender Trap) — todos inéditos no Brasil, ainda. Jarma Lewis nasceu em Tuscaloosa, Alabama, a 5 de junho, mas deixou aquela cidade quando menina ainda. Para estar junto de seu pai durante a última guerra. Jarma, com a familia, andou em várias cidades, cruzando os Estados Unidos no mínimo cinco vezes.

Estudou em uma escola primária de Tuscaloosa — e continuou os estudos em seis outras cidades, em suas peregrinações com a familia. Entretanto, seu curso superior foi feito sem interrupção em Riverside, California, onde fez suas primeiras aparições teatrais com amadora. Também fez um pouco de rádio, voltando depois ao teatro (Community Playhouse, de Riverside) para tomar parte em peças em um ato e alguns musicais. Estudou arte dramática, em New York, estudou dança com Martha Graham, tendo também, até há pouco, praticado dança com Nick Cherisse. Após fazer alguma coisa em Televisão, foi para Hollywood, mas durante meses a Meca do Cinema não deu maior importância à sua presença. Contudo, Jarma Lewis sabia que o seu dia chegaria — e chegou mesmo no dia em que a Metro-Goldwyn-Mayer lhe deu «chance» para um «teste», que foi logo aprovado com entusiasmo. Jarma tem cabelos castanhos avermelhados, olhos verdes, é filha de Victor P. Lewis e Mildred Owen Lee — e casou-se, ainda conforme adiantamos, anteontem, com Benjamin E. Bensinger III, filho do Presidente da Brunswicy-Balke-Collender Company.

E assim, em plena lua de mel, que Jarma Lewis nos visita.

VIDA SOCIAL

ANIVERSARIOS

Sr. Jasson Mendonça — Transcorre hoje, o aniversario natalicio do sr. Jasson Mendonça, estimado funcionario da Imprensa Nacional.

— *Dr. José Eugenio Muller* — Fêz anos, ontem, tendo sido por êsse motivo, alvo de inumeras homenagens, o dr. José Eugenio Muller, ex-prefeito de Nova Friburgo e 1º suplente de deputado federal pelo PSD do Estado do Rio.

— Fazem anos hoje os nossos confrades srs. Carlos Couto Duarte, Ari da Silva Pessoa, Aurelio de Lacerda, Cel. Saturnino Lango e Jocelyn Santos.

HOMENAGENS

Por motivo de seu aniversario natalicio será o Senador João de Lima Teixeira homenageado, no dia 2 de dezembro vindouro, às 20 horas, com um jantar de confraternização que lhe oferecem seus amigos e admiradores, a ter lugar no salão de festas do Automovel Clube do Brasil. As listas de adesões são encontradas no Jornal do Comercio, chapelaria do Senado Federal chapelaria da Camara dos Deputados e na secretaria da ABI, com o sr. Julio Moreira.

CASAMENTOS

Enlace Narni Muniz Fortes — Walter Pontes — Realizou-se às 18 horas de sabado ultimo, em Niteroi na Matriz de São Sebastião (rua General Castrioto, Barreto) a cerimonia religiosa do casamento da senhorita Narni Muniz Fortes, filha da viuva Theodora Muniz Fortes, com o sr. Ivolter P. Pontes, filho do casal Anibal P. Pontes e senhora.

Os noivos receberam cumprimentos na Igreja.

COMEMORAÇÕES

A turma de 1925, do Colegio Pedro II comemorando o 30º aniversario de formatura, mandará celebrar no dia primeiro missa em intenção da alma do colega falecido, inclusive professora no alto-mór da igreja São Francisco de Paula, as 10 horas.

No proximo dia 2 será celebrada missa votiva pela coloção do grau dos novos bacharéis, às 10 horas, na Igreja da Candelaria. E tão convidados os antigos alunos professores e funcionarios e suas familias.

EXCURSÕES

Prosseguindo na sua campanha em prol de um melhor conhecimento do Brasil pelos brasileiros, o Touring Clube levará a efeito em janeiro proximo mais um de seus apreciados Cruzeiro ao Norte. Centenas de pessoas já solicitaram sua inscrição para a nova "Viagem Maravilhosa", a qual abrangerá cerca de 40 dias. Os delegados do Touring Clube no Norte estão preparando o programa de recepção e festas a serem oferecidas aos viajantes, desde Vitoria até Manus. Está sendo estudada a possibilidade de uma visita ao campo de petroleo de Nova Olinda, no Amazonas.

Petrópolis também possui uma estação de águas

A água «CASTELANIA», cuja fonte [illegible] dia 27, é uma água de radioatividade predominante, contendo 27,11 unidades «Mache» de radioatividade. Por isso, ingerida na fonte diretamente, acompanhada de inhalações radioativas no local, poderá curar mais de cinquenta grupos enfermidades e desequilibrios, segundo dados oficiais.

Situada perto da Capital da Republica, evitará que os aquaticos da Capital se tenham de locomover para estações de aguas longinquas, no interior do pais, a fim de se tratarem pela hidroterapia. A fonte «Castelânia», agora instalada em Petrópolis, com suas aguas altamente radioativas, certamente estará destinada a atrair grande numero de enfermos a Petrópolis, onde, do resto, não faltam acomodações. Aliás, agora, serão dois os proveitos do veraneio à cidade serrana. Fugirão do calor do Rio e tomarão água medicinal. Poderão ir e voltar, com facilidade, todos dias, o que não será possivel fazer com outras estâncias hidrominerais do pais. O proprietário da nova meca hidromineral, sr. Alberto Otto, declarou-nos que no inicio pretendia engarrafar a água «Castelânia». Informado, porém, pelo Ministério da Agricultura, de que tôdas as águas radioativas engarrafadas perdiam progressivamente sua radioatividade, e, portanto, sua qualidade MEDICINAL, — caso que se não verifica quando INGERIDAS NA FONTE, em que são integralmente conservadas suas poderosas qualidades terapeuticas — resolveu não fazer o engarrafamento. E' NA FONTE que a água é remédio eficaz contra males tais como reumatismo, gota, desequilibrios gastro-intestinais, artritismo, calculoses, hipertensão arterial, etc., agindo sobre o metabolismo orgânico e favorecendo os fenômenos gerais da fisiologia. Não seria justo privar os que sofrem da oportunidade de se tratarem realmente, oferecendo-lhes um produto radioativo já desvirtuado e enfraquecido. Por isso, foi a fonte dotada dos requisitos necessarios, como os bebedouros higiênicos e o consultorio medico, ali instalado. O dr. Otto oferecerá hoje no local da fonte, bairro de Castelânia, um churrasco, por ocasião da inauguração dessa nova estação de aguas. Os convidados do Rio terão onibus gratis à sua disposição, os quais partirão da Praça Mauá, às 9.30 horas, devendo regressar ao Rio às 15.30.

CARTAZ

«ROMEU E JULIETA» (segunda semana), no Vitória — Copacabana — Belmar e Avenida, em horário especial das 14 às 21,45 horas.

«CARMEN JONES» (terceira semana), em Cinemascope, no Palácio, das 14 às 22 horas.

«HOMENS DE SUA VIDA», on Metro-Passeio (do meio-dia às 22 horas) e no Metro-Copacabana e Metro-Tijuca, das 14 às 22 horas.

«FESTIVAL ART FILMS (um filme por dia), na Pathé e Rivoli (a partir de meio-dia, e Presidente — Art Palácio — Santo Afonso — Para Todos — Mauá Palácio Higienópolis e Guaraci, a partir das 14 horas.

«O CANGACEIRO», no (Plaza (a partir de meio-dia) e no Colonial — Astoria — Ritz — Olinda Primor — Haddock Lobo e Mascote, a partir das 14 horas.

«O TESOURO DO MAR» no Odeon Leblon — Alaska — America e Botafogo, das 14 às 22,30 horas.

«RESGATE AÉREO», no Império — Miramar — Ipanema — Guanabara — Avenida — Moça Bonita e Leopoldina, das 14 às 22,20 horas.

«UM CERTO CAPITÃO LOCKART» (segunda semana) em Cinemascope no Rex — São Luiz — Rian — Carioca e Santa Alice, das 14 às 22 horas.

«SOB O COMANDO DA MORTE», em Cinemascope, no Nacional, das 14 às 22 horas.

«UM FIO DE ESPERANÇA», em Cinemasrope, no Rex, em horário especial das 13,20 às 22 horas.

«DOMINADOS PELO TERROR», em Cinemascope, no Azteca — Caruso — Copacabana e Imperator (das 14 às 22 horas) — Coliseu (14,30 — 16,40 — 18,50 e 21 horas) e São Pedro (das 14 às 21 horas).

«PECADORA DA ILHA», no Alvorada, das 14 às 22 horas.

«CUIDAI DE VOSSAS FILHAS», no São José, das 14 às 22,20 horas.

«MILAGRE DE AMOR» e «VIVAMOS HOJE», no Marrocos, a partir das 14 horas.

«O INIMIGO PÚBLICO N. 1» e «O FANTASMA DO ESPAÇO», no Olimpia, a partir das 14 horas.

«TIGRES VOADORES» no Ideal — Maracanã — Mem de Sá — Tijuca — Abolição — Madureira e Bonsucesso, das 14 às 22 horas.

«OPORTUNISTAS EM AÇÃO» E «OS ANJOS E OS MONSTROS», no Iris e Rydan, a partir das 14 horas.

«CHICO VIOLA NÃO MORREU» no Politeama e Vila Isabel, das 14 às 22 horas.

«JOHNNY GUITAR», no Pirajá, das 14 às 22 horas.

«ATÉ O ULTIMO TIRO», no Floriano e Natal (com «Algeria»)

Inspetores

PRECISAM-SE NA "OSA" PARA CHEFIAR EQUIPE DE CORRETORES; COMISSÃO E AJUDA DE CUSTO. — TRATA-SE COM O SR. AYLTON — RUA SÃO JOSÉ, 90 — 2º ANDAR —

OLEO DE CEDRO O MELHOR P/ MOVEIS Caixa postal, 1485 — RJ Fone 32-9309

DR. JOSÉ DE ALBUQUERQUE Membro efetivo da Sociedade Sexologia de Paris DOENÇAS SEXUAIS DO HOMEM Rua do Rosário, 98 DAS 13 AS 18 HORAS

Publicações

«TRANSPORTE MODERNO» — Chegou-nos as mãos um exemplar de «Transporte Moderno», magnifica publicação especializada, editada em espanhol, em New York. O presente número relaciona-se com os meses de outubro e novembro do ano em curso contendo materia interessante.

Natal dos Ex-Combatentes

A Associação dos Ex-Combatentes Seção do Distrito Federal está programando para o Natal dos filhos dos ex-combatentes e dos incapacitados de guerra, uma festa no Jardim Zoológico, Quinta da Boa Vista, no próximo dia 24 de dezembro.

As inscrições serão encerradas impreterivelmente, no dia 30 do corrente, acentuando-se que serão inscritos, mediante certidão de idade, os filhos de ex-combatentes até 12 anos de idade.

UMA INGENUA E UM SEDUTOR

empolgante caso de amor vivido

VOCÊ O AMA, ÊLE FOI FEITO PARA VOCÊ? - O QUE DEVEM FAZER AS MOCINHAS - O PRIMEIRO BATOM - STEWART GRANGER NÃO QUER RIVAIS

ENSINE-ME A AMAR - A ROSA LILIANA - OS PEDANTES - FRENCH-CANCAN — O ESPÊLHO DE VENUS - SUA MAJESTADE MEU MARIDO - CANÇÕES - POESIA - CONFESSIONÁRIO DO AMOR, etc.

Leia o n. 436 de GRANDE HOTEL

Saiba o número que lhe dará sorte nesta semana, Cr$ 6,00 - Nas bancas

um serviço econômico de
CÓPIAS
Á MÁQUINA
AO MIMEÓGRAFO
FOTOSTÁTICAS
HELIOGRÁFICAS
A COPIADORA
(Marca Registrada)
A Casa Mais Antiga No Gênero
Quitanda, 97 - 1º

Para serviços URGENTES chame 23-5155 e 22-5282

21.º TORNEIO QUINZENAL
PALAVRAS CRUZADAS N.º 6

HORIZONTAIS:

2 — Colocar; 4 — Fanal; 6 — Que usam togas; 8 — Sujos; 9 — Esposos; 10 — Macacos; 11 — Sozinhos.

VERTICAIS:

1 — Da cor do coral (pl.); 2 — Espécie de caranguejo (pl.); 3 — Virados; 4 — Focalizam; 5 — Faces; 6 — Tão; 7 — Separados

Correspondência para NELSON (Cruzadas) — Red. da GAZETA DE NOTICIAS.

HORÓSCOPO DE HOJE

Terça-feira, 29 de novembro de 1955.

O QUE ACONTECERÁ, HOJE, AOS NASCIDOS ENTRE:

CAPRICÓRNIO — 22 de dezembro a 20 de janeiro — Seja cauteloso com informações falsas e desentendimentos que poderão prejudicar o seu crédito.

AQUÁRIO — 21 de janeiro a 20 de fevereiro — Procure manter-se em bom entendimntos no setor doméstico e com os companheiros.

PEIXES — 21 de fevereiro a 20 de março — O dia trará algumas mudanças a seu círculo social e entre suas relações.

ARIES — 21 de março a 20 de abril — Seja fiel aos compromssos para você.

TOURO — 21 de abril a 20 de maio — Haverá necessidade de melhor orientação em relação aos assuntos domésticos.

GÊMEOS — 21 de maio a 20 de junho — O dia de hoje o ajudará a perceber mais facilmente os ângulos de qualquer questão.

CANCER — 21 de junho a 21 de julho — Não permita que ressentimentos ou emoções o dominem totalmente. Visite um médico.

LEÃO — 22 de julho a 22 de agôsto — Domine as dúvidas e tensões emocionais e coopere com os outros para obter proventos.

VIRGEM — 23 de agôsto a 22 de setembro — Talvez venha a perceber, claramente, que algumas das suas ligações estão sendo rompidas.

LIBRA — 23 de setembro a 21 de outubro — Haverá melhoria e mais otimismo em relação à sua carreira e ao seu crédito.

ESCORPIÃO — 22 de outubro a 22 de novembro — Talvez venha a sentir alívio, sôbre certos problemas monetários.

SAGITÁRIO — 23 de novembro a 22 de novembro — Período difícil de duas semanas, para alguns assuntos importantes.

Sondando os ASTROS
Prof. Jóe Ramath

Os leitores e leitoras de GAZETA DE NOTICIAS que desejarem obter uma consulta com o Professor Jóe Ramath, cuja resposta será publicada nesta seção, deverão escrever sua carta a tinta com o maior clarezo possível e de correr da pena, sem caprichos em papel sem pauta. Não tendo papel sem pauta à disposição, o interessado deverá escrever entre pessoado sôbre as linhas. É necessário dar o nome verdadeiro e um pseudônimo para a resposta, bem como declarar o horo, dia, mês e ano de nascimento, a cidade e o Estado. Não sabendo a hora em que nasceu, mencionar a cidade em que viveu maior número de anos e a época respectiva. Devem ser evitados os bilhetes em estilo telegráfico. Finalmente remeter o cupão abaixo devidamente preenchido para o Professor Jóe Ramath, "SONDANDO OS ASTROS" — Redação do GAZETA DE NOTICIAS — Rua Teófilo Otoni, 142 — Rio de Janeiro.

RESPOSTAS PELO CORREIO

Aquêles que preferirem receber pelo Correio a resposta de sua consulta, deverão remeter um envelope selado, juntamente com seis dos cupões abaixo publicados, sendo que um devidamente preenchido

NOVAS CONSULTAS

As pessoas que já tiverem obtido uma ou mais respostas e desejarem nova consulta deverão citar em sua carta o número ou números das respostas anteriores.

CONSULTAS PESSOAIS — GRATIS

Os leitores ou leitoras que desejarem obter consulta pessoal gratis com o Professor Jóe Ramath, deverão seguir as seguintes instruções:

1.º — Recortar diàriamente o cupão numerado publicado abaixo, até completar a coleção de 20 dos mesmos cupões;

2.º — Trocar a referida coleção de cupões no Portario da GAZETA DE NOTICIAS Rua Teófilo Otoni, 147 — Rio de Janeiro, por um bilhete para consulta no qual constarão o dia e a hora da mesma consulta.

3.º — A coleção de 20 cupões que dará direito a uma consulta pessoal GRATIS com o Professor Ramath, não poderá ter cupões que o mesmo número. Por êste motivo, os cupões cada dia apresentam um número novo.

Cupão n.º 5

Cidade ..... Estado .....
Nome .....
Pseudônimo para a resposta .....
Dia, mês e ano de nascimento ..... Hora .....
Idade em que nasceu .....
Residência ..... N.º .....

AVISO — Ao escrever, faça 3 perguntas para serem respondidas pelo Professor Ramath.

CUPERSINO — (Rio) — 2.473-A — Não posso fazer nada por você pois o amigo é o maior materialista do mundo e não acredita em coisa alguma. Vamos ao que deseja, entretanto. Não se dá bem com a espôsa e está na iminência de uma separação. Você não crê em coisa alguma, como já disse. Ele é espírita (médium de uma sessão). O amigo como não acredita, não deixa que ela tenha a sua crença e daí, surgirem turras tremendas. Se você fosse um marido exemplar, estaria tudo muito bem. Acontece, porém, que o dia é um verdadeiro homem no lar. Quando o dinheiro não chega (pois você mal ganha para as passagens), ela é que arranja o resto, com as suas costuras e fazendo lôços para fora. Que tem lucrado com seu materialism ? Sua vida vai de mal a pior. Sua saúde também não anda boa. Meu amigo, deixe o materialismo de lado e aposto que tudo mudará para si.

ALUNA DO TERCEIRO ANO — (Cascadura) — 2.474-A — Como aluna do terceiro ano, já deveria saber olhar na «Bola de Cristal». Vamos ao que deseja : — Conseguirei formar-me como engenheira?

— R. Sim, se não desanimar em meio a jornada, como é seu costume.

— P. — Casar-me-ei cedo ou tarde?

— R. — Nem muito cedo nem muito tarde. Mais ou menos aos 28 anos.

— P. — Terei filhos? Não tenho crianças.

— R. — Pronto! Essa pergunta estragou tudo. Não conte mais comigo. Não gostando dos pequeninos, não poderá nunca ser minha amiguinha. Eu tenho adoração pelas criancinhas, quando estiver formada, quererá construir um orfanato, para crianças pobres?

— P. — Terei independencia algum dia, para ajudar aos pobres como desejo?

— R. — Essa pergunta melhorou muito as coisas. Bravos! Sim terá, mas... Tem de prometer-me que ajudará as criancinhas também. Valeu? Posso tomar um vinho em homenagem do futuro orfanato? Olha que eu vou tomar um copo bem cheio. Palavra de Rei não volta atrás.

IMPRESSIONANTE — (Copacabana) — 2.475-A — O amigo só porque mora em «Copacabana», acha que é o tal. A mim, nem a minha Secretária, você não impressionou nada. Não adianta vir contar-me vantagem, pois verei na «Bola de Cristal" se é verdade ou mentira. Vamos ao que deseja saber. Poderá ainda estar muito bem de vida, mas se deixar de ser tão desorganizado e cultivar o espírito de continuidade. Não adianta dizer: «Eu sou isto ou aquilo. Poderá enganar aos outros, mas não a si mesmo. Quando olhar para a carteira vazia, e «Restaurante" em que come (escondido)... Sentirá um nó na garganta... Nem é bom falar, seu Impressionista». Acorde para vida. Deixa de sonhar acordado que isso não dá certo. Sonhar, só de noite e dormindo. Como está chegando o Natal, vou mandar-lhe de presente, pelo correio, uma chupetinha. Mando-me dizer se gosto, sim?

TREM DE CENTRAL — (Encantado) — 2.476-A — Não meu amigo, nesse trem eu não entro. Dá muito desastre... e?... Não desejo sair em pedaços. Vejamos seu destino. Terá vida muito longa (mais de 78 anos). Nossa! — casamento antes dos 21 anos, mais de 6 filhos. Olha que o leite em pó para crianças, está pela hora da morte. Três casamentos. Uma só era JÁ é muito e você quer três? Muita grana, JÁ sei. Estou vendo que você só negocia por atacado. Telefone sempre... Minha «Secretarias, abra um vinho para que eu beba em homenagem ao atacadista.

NÚMEROS FELIZES

9112 2385

COLUNA SINDICAL

Comentário de GERALDO DA MATTA MACHADO
Noticiário de ARAQUEM MOURA ROULIEN

O Sindicato no Brasil

V

Em 1930 saimos da pré-história e entramos na época propriamente histórica do movimento sindical no Brasil.

Duas foram as causas principais do grande surto que então observamos.

Em primeiro lugar, a transformação da economia que, de «essencialmente agrícola», sofreu o impacto da industrialização, determinando o aparecimento de uma classe operária numerosa e o incremento crescente da solidariedade trabalhista.

Consequentemente, a mudança das concepções de política social que passou a encarar o operário como um elemento da produção, necessitando ser protegido em benefício daquela, embora essa concepção seja essencialmente fascista e visasse antes à produção que ao operário o fato é que originou uma legislação abundante regulamentando a prestação de trabalho e as associações operárias.

Foi assim, com o Decreto 19.770, de 1931, que surgiu o sindicato brasileiro com sua feição moderna, inclusive como órgão de função pública. Projeto arrojado e revolucionário, devido, em grande parte, à orientação pioneira de Lindolfo Collor traçou as linhas mestras de nosso sindicalismo e suscitou, como não podia deixar de ser, tremendas controvérsias, provocando insultos e apologias recíprocas de estremado liberais e de não menos estremados conservadores».

Para uns era cópia servil da legislação fascista italiana. Para outros, um instrumento inspirado na ideologia comunista e que levaria o País, inapelàvelmente, à bolchevização completa.

De qualquer modo, embora considerado lei de experiência, marcou o início de nossa organização sindical e exerceu grande influência sôbre o legislador constituinte de 1934.

TRABALHADORES TEXTEIS

O Sindicato dos Trabalhadores nas Indústrias Texteis, deverá marcar ainda esta semana uma Assembléia Geral Extraordinária, a fim de dar conhecimento aos seus numerosos associados o andamento do processo do dissídio coletivo.

AUMENTO DOS FUMAGEIROS

O Tribunal Regional do Trabalho adiou para o dia 30 do corrente, às 13 horas, o julgamento do pedido de revisão do dissídio coletivo suscitado pelo Sindicato dos Trabalhadores nas Indústrias do Fumo contra o sindicato patronal, a fim de conseguir mil cruzeiros de aumento para a classe em geral.

TRABALHADORES EM EXTRAÇÃO DE MARMORE

No decorrer dos dias 1, 2 e 3 de dezembro vindouro, serão realizadas no Sindicato dos Trabalhadores em Extração de Marmore as eleições para diretoria, Conselho Fiscal e representante junto à Federação a que esta filiado. No pleito concorre apenas uma chapa que é encabeçada pelo Sr. Indalécio Batista da Silva.

TRABALHADORES GRÁFICOS EM ELEIÇÕES

O Sindicato dos Trabalhadores na Industria Gráfica marcou para o dia 9 de dezembro, as eleições para renovação da diretoria, conselho fiscal e representante junto à Federação a que esta filiado. Para o referido pleito apenas uma chapa foi inscrita a qual é encabeçada pelo Sr. Amadeu Romiti.

ENFERMEIROS EM ASSEMBLÉIA

Realizar-se-á amanhã, às 20 horas, no Sindicato dos Enfermeiros e Empregados em Hospitais e Casas de Saúde, uma Assembléia Geral Extraordinária, que terá como principal finalidade levar ao conhecimento daquela numerosa categoria profissional a resposta dos empregadores ao seu pedido de aumento de salário.

20% PARA OS CABINEIROS DE ELEVADORES

Estiveram reunidos, no sábado último, os cabineiros de elevadores a fim de estudar a resposta dos empregadores ao seu pedido de aumento de salário.

No decorrer da assembléia vários oradores se fizeram ouvir e depois de alguns debates ficou deliberado que os 20%, oferecidos pelos patrões em contraproposta, seria aceita pelos referidos trabalhadores.

SINDICATO DO COMERCIO VAREJISTA DE CARNES FRESCAS DO RIO DE JANEIRO

EXPLICAÇÃO AO PÚBLICO E RECOMENDAÇÃO A CLASSE EM GERAL

O SINDICATO DO COMERCIO VAREJISTA DE CARNES FRESCAS DO RIO DE JANEIRO, órgão de colaboração com o ESTADO e de orientação de sua CLASSE, vem para elucidação do público em geral, e para traçar normas aos seus associados, expor o seguinte:

1º — Os atuais preços por que vem sendo vendida a carne fresca (quente), longe mais representam que a contingência em que se encontram os proprietários de Açougues, de vender tal espécie de carne ao consumidor, por preços imperiosamente subordinados aos aumentos que nos são impostos nos leilões.

2º — A Diretoria do Sindicato tem o imenso empenho em que os preços sejam razoáveis, tendo reunido varias reuniões com seus associados, e para isso foi concluido que a única solução será dar preferencia para a venda de carnes frescas, nos estabelecimentos consumeriaveis esses açougue.

3º — Tem sido levada à apreciação da Comissão Federal de Abastecimento e Preços quando programou e determinou os referidos estoques; pois ao contrário, a carne, quente ou fresca, será vendida nos saladas dos distribuidores por preços bem mais altos.

4º — Este Sindicato continua atento aos problemas de sua Classe, em cooperação com os poderes públicos, decidiu por unanimidade o apoio à recomendação da venda de carne fria, tendo sido nomeadas varias comissões para fiscalizar se as decisões ora determinadas, em Assembléia Geral, vem sendo cumpridas.

5º — E com esta finalidade, resolveu a Diretoria desse Sindicato marcar nova reunião geral para o dia 30 do corrente, terça-feira, às 19 horas em sua Sede social, ocasião em que as duas comissões darão ciência dos resultados obtidos em sua ronda pelos açougues.

6º — Finalmente é de ser ressaltar o esforço que este órgão de Classe faz, com o objetivo de atender as imperiosas necessidades do povo, tendo em vista que o custo de vida, dia a dia, vem se acentuando.

Os proprietários de açougues, acatando esses mandados, por cerca de 60 dias, (pois com o início brevemente da nova safra, tudo voltará a normalidade) estarão salvaguardando os interesses de seu mais sagrado patrimônio — o público consumidor — uma vez que poderá servi-lo melhor.

Rio de Janeiro, 24 de novembro de 1955.

A DIRETORIA

PRODUTOS DE VALOR DA
FLORA MEDICINAL

JURUPITAN — Combate as cólicas e as congestões do fígado e dos ovários, hepáticos e o baço.

DIRAJAIA — Expectorante indicado nas bronquites e nas tosses mais rebeldes que sejam

CHÁ MINEIRO — Indicado contra reumatismo gotoso e artritismo moléstias do peito e nos seus graus diuréticos nas doenças dos rins

LUNGACIBA — Poderoso tônico amargo ativo e bráquico digestivo combatendo as diarréias e o catarro intestinal estimulando o apetite

VENDEM-SE EM TODAS AS FARMACIAS E DROGARIAS
— PEÇAM GRATIS NOSSO ÚTIL CATALOGO CIENTIFICO
J. MONTEIRO DA SILVA & CIA.
195 — Rua 7 de Setembro — 195
Telefone: 23-2726 — RIO DE JANEIRO

AOS LICENCIADOS DOS INSTITUTOS E CAIXAS

Deseja saber os meios de você se aposentar? Dirija-se, com urgência a RUA ALVARO ALVIM N. 48-3 Andar. Sala 309 CINELANDIA — Não se atende por telefone

APARTAMENTOS — PRAIA DE BOTAFOGO

Pessoa que se transfere para o interior vende quatro apartamentos em final de construção pelo preço da planta. Ver preços e plantas à Rua Alvaro Alvim 33-37, sala 512-A, com dona Lourdes. Horário, das 9 às 12 e das 14 às 18 horas. Não damos informações pelo telefone

INDICADOR PROFISSIONAL
MÉDICOS

PERNAS VARIZES ÚLCERAS ECZEMAS EDEMAS Infiltrações duras Erisipela e Flebites Perturbações circulatórias das pernas
Dr. JOAQUIM SANTOS com 28 anos de prática trata essa operação e sem pouso De 8 às 12 e 14 às 18 horas
RUA DO CARMO N. 8 — 2º ANDAR — TEL. 23-4881 — RAIOS X

O jogo do Bicho continua

Impossiveis e indoceis, como são, continuam os bicheiros em plena atividade na Capital Federal, tendo sido visto, ontem, um dêles, quando afixava na parede de um edifício, situado na travessa dos Tarolos, os seguintes resultados do jogo do bicho

1665		5748
3076		721
4929		349
2303		15
C.	N.	Sai.
2940	9881	1420
6347	0508	2134
0143	9873	1800
3379	6879	2019
2809	7141	7373

BANCO BORGES S. A.
OPERA EM TODAS AS MODALIDADES DO RAMO BANCARIO
RUA ALFANDEGA, 24-26

Instituida pelos "tubarões" do tráfego na Guanabara, o suplício das filas

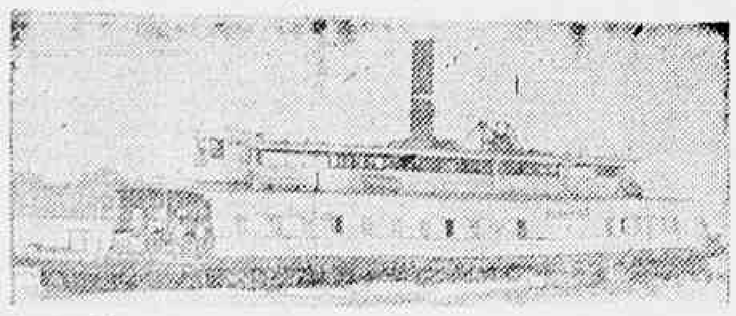

A barca "Terceira", uma das mais velhas embarcações da Cantareira, encostada, como as demais que compõem a frota da emprêsa fluminense

A pressa com que foi publicado no "Diario Oficial", de sexta-feira, 25 do corrente, o Boletim n.º 153, da Comissão de Marinha Mercante, ratificando a Portaria da COFAP, do mesmo dia, deixa perceber algo de estranho nesse açodamento de se publicar um ato, sem, antes, fazer-se a inserção dos estudos feitos sôbre as tarifas, trabalho êsse realizado pela propria Comissão de Marinha Mercante, pelo Lloyd Brasileiro e por um técnico paulista, especializado no assunto e que fôra descoberto [illegible] pelo Ministro da Viação e Obras Publicas, sr. Marcondes Ferraz.

Até hoje — fato de que se aproveitou o famigerado grupo Carreteiro — não foram publicados êsses relatórios, que [illegible] e caro e iníquo, da decretação do estado de sítio, que, assim, mereceu [illegible] excepcional do Governo, para [illegible] com o espirito de [illegible] dos [illegible] e golpistas, veio, no entanto servir aos baixos interesses dos ambiciosos Carreteiro, mesmo prejudicando a bolsa da população de Niterói e São Gonçalo, alem da do Rio tambem.

As passagens das lanchas das Frotas Barreto e Carioca, desde anteontem, estão sendo cobradas face ao Boletim do sr. almirante de Esquadra Noronha de Carvalho, presidente da C.M.M., à razão de Cr$ 4,50, parecendo ter sido o mesmo enviado antes de qualquer julgamento, para ser inserido nas paginas austeras do orgão oficial da União.

A moralidade, no caso, ordenava que se publicasse, antes, os estudos feitos. O Lloyd Brasileiro, quando os Carreteiro tentaram, com as suas ameaças, paralisar o tráfego entre o Rio e Niterói, estava preparado para colocar na travessia entre esta e a vizinha Capital, o possante rebocador "Mocanguê", além de outras embarcações, ao preço de Cr$ 2,50, com magnifico lucro. Ora! os Carreteiro vem obtendo os melhores resultados, mas querem muito mais, numa desmedida ambição.

Enquanto isso, senhores todo-poderoso de uma situação que eles criaram, suprimiram as barcas e, mesmo com a nova e escandalosa majoração que o povo está pagando, ainda assim, acentuamos, as lanchas trafegam com irregularidade no horário, portanto, superlotadas, pondo em constante perigo a vida dos passageiros.

Começou, outrossim, o suplicio das filas que não mais acabam, diante das borboletas, onde quem não tiver dinheiro trocado, não passa. E' a ordem do velho Carreteiro, com a instituição do conto do troco...

Tamanho é o escandalo da majoração das passagens das lanchas e a supressão das barcas, que apelamos, mesmo, para o sr. Presidente da República.

Desenganada pelos médicos, suicidou-se a jove msenhora

Sofrendo de constantes ataques de epilepsia, e não mais resistindo à forte depressão nervosa de que fora acometida, apos saber estar desenganada pelos seus medicos assistentes, suicidou-se na tarde de ontem, ateando fogo às vestes, após nelas derramar querosene, a jovem senhora Arlete Gomes de Oliveira.

ANTECEDENTES

Arlete Gomes de Oliveira, com 27 anos, filha de Carlos Gomes Pereira e Maria Gomes Pereira, casada com o comerciario Ismar Carvalho de Oliveira, vinha, ha tempos sofrendo de constantes ataques de epilepsia, para cujo tratamento, seu esposo e seus pais concorreram sem medirem qualquer espécie de sacrifício.

O SUICIDIO

Ontem, Arlete, após demonstrar ao esposo seu descontentamento por estar atacada de tão [illegible] doença, foi por este acalmada, como o momento exigia. Mais tarde, dirigiu-se para a residência dos pais, rua José dos Reis, numero 269, casa 2, onde sob um pretexto qualquer foi para o banheiro. Ali, derramou querozene nas vestes ateou-lhe fogo.

OS SOCORROS

Não resistindo, Arlete gritou por socorro, tendo seus familiares invadido o banheiro, onde Arlete já se encontrava sem vida. Sofrera queimaduras de 1º, 2º e 3º graus. Ao local compareceu o comissario de serviço ao 22º D.P., que, apos as providencias de praxe, fez remover o corpo para o I. M. L. A morta, deixou um bilhete apreendido pela autoridade.

O BILHETE

Explica a suicida a compreensão que sempre tiveram o esposo e os pais, principalmente nos momentos agudos de sua doença. Pede perdão pelo trágico gesto a que foi impelida e termina agradecendo tudo o que por ela fizeram.

CABELO CRESPO
Alisamento processo ultra-moderno (Enê Composto), não queima, amacia, escorrega o pode lavar, trabalho garantido, preço propaganda Cr$ 100,00 — Rua Carlos de Carvalho, 60, apt. 516 — Tel. 32-7938 — Cruz Vermelha.

"Show Volante "Gazeta de Notícias" com "Surpresas Okay"

Em dezembro, pela onda da Rádio Mauá, o programa sui-generis

SÉRGIO ROBERTO

HELENA SILVIA

Foi com o mais vivo entusiasmo que recebemos a volta ao nosso âmbito de «Helena Silvia», Cantora de grandes predicados, ela se ausentara de nossos programas, por motivos alheios, à nossa vontade. Entretanto, para maior brilhantismo de nossas programações «Helena Silvia», voltou a integrar, novamente o nosso «cast», já agora com a total aquiescência do nosso bom amigo «Claudio Ramos».

No programa realizado domingo ultimo, no Grajaú, «Helena Silvia», foi vivamente aplaudida pelos espectadores.

VANDO RIBEIRO

Foi das mais simpáticas a atitude assumida pelo novel cantor da Rádio Vera Cruz, «Valdo Ribeiro».

Programado para atuar no «Show Volante», como representante dos mais dignos da emissora, P. R. A. 2, «Vando Ribeiro», adoeceu repentinamente. Isto, no entanto, não impediu que o jovem cantor comparecesse ao local do nosso «Show» apresentando de viva voz os motivos, já alegados, que o impossibilitava de cantar.

Tomaram parte ainda no programa de domingo os seguintes artistas: **Erickson Martha — Marina Consuelo — Sidney Carlos Coralina e Jane Mara** — Os acompanhamentos estiveram a cargo dos regionais de Simões, exclusivo do «Gremio Recreativo de Madureira e de J. J. Cardoso».

«CAST» SELECIONADO

Por especial gentileza das respectivas emissoras tomaram parte no programa de domingo passado, os consagrados astros e estrelas do radio carioca: **Dupla Serrano» Osmar Navarro, Lubaldo Silva e Irene Macedo**

IRRADIAÇÃO

Já podemos anunciar para os primeiros dias de dezembro, a volta ao eterno programa «Surpresas Okay», em transmissões da Rádio Mauá em combinação com a GAZETA DE NOTICIAS.

Terão assim os leitores da GAZETA DE NOTICIAS, oportunidade de ouvir novamente atraves dos seus receptores, o programa «sui-generis» do rádio carioca.

Para o programa de estreia, foram convidados os maiores nomes do sem-fio.

* * *

SIDNEY CARLOS

Acha-se de luto, o nosso cantor «Sidney Carlos», pelo passamento de sua avó, ocorido ontem, as primeiras horas da madrugada.

Enviaremos daqui ao Sidney Carlos e seus familares os nossos sentidos sentimentos.

* * *

AUGUSTO CALHEIROS

A GAZETA DE NOTICIAS, atraves do «Show Volante», promoverá uma campanha popular, a fim de angariar recursos para auxiliar o restabelecimento de «Augusto Calheiros».

Sobre o assunto, recebemos ao conceituado politico de Pernambuco, o seguinte telegrama, que transcrevemos na integra.

«Comunico prezado amigo levar conhecimento nosso colega «Augusto Calheiros», que apresentei na Câmara projeto pedindo auxilio cinquenta mil cruzeiros para ele cujo projeto foi aprovado.

A) Alcides Teixeira

O telegrama acima foi enviado ao cantor «Moreira da Silva», que se apressou.

A cidade se diverte

FENIANOS

O «Poleiro» esteve em festas

Juca Filho

Sábado e domingo foram realizadas, no "Poleiro", à rua Senador Dantas, duas magnificas festas, que alcançaram verdadeiro sucesso. Mauro, o maioral da casa esteve a postos, atendendo o grande numero de "gatinhas", que ali compareceu. O jazz da casa alegrou os dançarinos.

SILENCIO
A "EMBAIXADA", BRILHOU

Como vem acontecendo, a Embaixada do Silencio, realizou em sua sede na Cinelandia, mais duas magnificas festas, que alcançaram ruidoso sucesso. Os maiorais da casa estavam a postos, destacando-se a figura de Barrinhos, sem duvida o homem "chave" do cordão azul-ouro". Um barulhento jazz foi presente.

DEMOCRATICOS
DUAS NOITADAS ALEGRES NO "CASTELO"

Cumprindo o seu programa carnavalesco promoveu o Clube dos Democraticos no "Castelo", à rua do Riachuelo, mais duas magnificas noitadas alegres dedicadas as suas graciosas admiradoras. "Carta Branca", com seu estado maior estava a postos, atendendo a todos.

BANDA PORTUGAL
O QUE FOI O ULTIM. FESTA

Sem duvida foi um verdadeiro sucesso, a última festa, realizada nos salões da Banda Portugal, na Praça Onze de Junho. Os pares se deliciaram ao som de um magnifico jazz, acabando a festa ao raiar do dia.

HUMAITA' CLUBE

Quarta feira proxima, promoverá o Humaitá, em sua sede à rua do Lavradio, mais uma encantadora tertulia ao som do magnifico jazz dirigido pelo maestro Joaquim Toleiro.

KÓSMOS COUNTRY CLUBE

A Diretoria do Kosmos Country Clube, realizará, sabado proximo, em sua sede propria na Avenida Meriti, em Vicente de Carvalho, mais uma grandiosa festa homenageando seus associados e frequentadores. Um magnifico jazz alegrará os dançarinos.

BOTEQUINS — Armazens Padarias, Bares, Restaurantes, e Hoteis. Por incumbencia de nossos inumeros clientes de quem somos contabilistas e nessa qualidade habilitados a prestar informações precisas e seguras, temos a venda estabelecimentos de 1ª ordem de qualquer dos ramos acima em todos os bairros do Distrito Federal. Casa Bancaria p/financiamento do pagamento à vista. Organização genuinamente nacional composta de brasileiros, portugueses, italianos e espanhois. 35 anos de pratica.
A verdadeira bolsa de casas comerciais que V.S. não pode deixar de visitar quando pretender vender ou comprar. Os nossos editais aos domingos publicados no "Jornal do Brasil" demonstram claramente ser a maior e a mais completa organização no genero em toda a America do Sul. Escritorio Contabil Atlas Ltda. Rua Teófilo Otoni 122 — 2º pav. — *Celestino ou Magalhães*

Agredido por quatro individuos o filho do Governador

Quando procurava intervir em favor de uma senhora que estava sendo importunada por quatro individuos alcoolizados, na esquina da rua Santa Clara com Avenida Atlântica, foi brutalmente agredido o [illegible] José de Barros [illegible], de 27 anos, Avenida N. S. de Copacabana, 67, apartamento 1006. Não satisfeitos os individuos ainda atiraram o funcionário sobre as vitrines da Biblioteca Thomas Jefferson, fugindo em seguida.

Em [illegible] [illegible] filho [illegible] da [illegible] [illegible]

DOENÇAS DA PELE
Sífilis — [illegible] — Câncer — Eczemas — Varizes — [illegible] das pernas — Verrugas — Espinhas — Queda de cabelo
Dr. Agostinho da Cunha
Das 16 às 19 horas
ASSEMBLÉIA [illegible]
Tels.: [illegible]

ESTA' DOENTE?

Procure a clinica do Dr. Jorge Junior, médico com longa pratica no tratamento das doenças do aparelho digestivo, vias urinarias, do aparelho circulatorio e suas consequencias, esgotamento nervoso, fraqueza geral, doenças sexuais, obsidade, colite, ulceras gastro duodenais, prisão de ventre, reumatismo, erisipela, polinevrite, insonia, falta de ar, tonturas, asma etc.

Tratamento com regimes suaves e dietas adequadas, aplicação de moderna aparelhagem medica nos casos indicados. Precisando de tratamento clinico não perca a esperança na sua cura: procure o Dr. JORGE JUNIOR, MEDICO DA ASSOCIAÇÃO ESPIRITA JESUS CRISTO. O Dr. Jorge Junior para aplicações de aparelhos dispõe de assistentes sob sua orientação. Consulte hoje mesmo, sobre seu estado de saude com o Dr. Jorge Junior. Consultorio Central: RUA DO OUVIDOR N. 169 — 7º andar, sala 706 — Consultas às Terças, Quintas e Sabados das 8 às 12 e das 15 às 19 horas. CONSULTA: Cr$ 150,00. Consultorio Popular: Avenida dos Democraticos n. 813 — Bonsucesso. Consultas às Segundas, Quartas e Sextas-feiras das 9 às 12 e das 16 às 19 horas. — CONSULTAS: Cr$ 60,00

TRABALHE NO RIO E MORE EM NITERÓI
Terrenos a partir de Cr$ 20.000,00, sem entrada e sem juros, Cr$ 200,00 mensais. Agua, luz e condução próxima ao loteamento.
Informações com o Sr. LOPES
AV. MARECHAL FLORIANO, 1, SOBRADO
Telefones: 23-3839 e 43-7458

A "NOVELINHA" DO MATE ILDEFONSO
Começa e acaba no mesmo dia!
Ouça, diàriamente, de 2a. a 6a. feira pela
RÁDIO MUNDIAL (860 kcs)
uma história completa, dividida em três capitulos, irradiados sucessivamente às 10:05, 14:05 e 17:05.

E. lembre-se... "Tudo vai bem... com MATE ILDEFONSO!"

AGUARDEM
Para breve
REFRIGERANTE
SALUTAR

OS TRABALHOS PARA O G. P. "JOCKEY CLUB DO RIO DE JANEIRO" FORAM OS SEGUINTES: QUIPROQUÓ, L. DIAZ, 3.640 EM 254" 2/5; 1.ª VOLTA EM 148"; 2.ª VOLTA EM 139"; MILHA FINAL EM 105" 3/5; 1.000 METROS EM 67" 4/5 E ÚLTIMOS 200 EM 14". REGALO, W. MEIRELES, ESPEROU NA MILHA E CHEGARAM JUNTOS. HUXLEY, A. MARÇAL, 3.640 EM 250"; 1.ª VOLTA EM 141" 3/5; 2.ª VOLTA EM 136" 2/5; ÚLTIMA MILHA EM 108" 2/5 E 1.000 METROS EM 69" 2/5. PELOS TEMPOS OBTIDOS ANTECIPA-SE COMO ÓTIMA A PROVA

Rumbo vitoriou-se no "Grande Prêmio Jockey Club de Montevidéo"

Emygdio Castillo e Francisco Irigoen com as honras da tarde, vencendo com Senda, Blast, Farouk e Rumor - Bolero, Zombadora e Ibaité os outros ganhadores

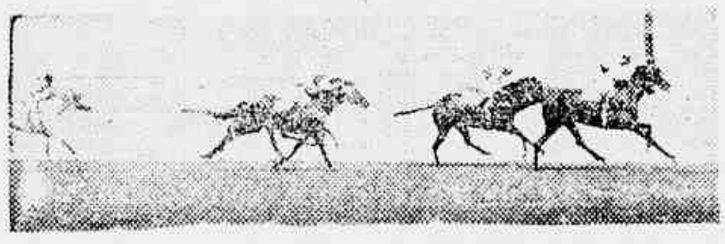

Bolero seguido de Meteoro

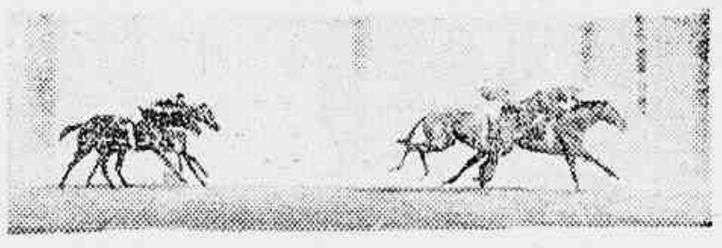

Rumbo sobrepujou New Wonder por pescoço

Senda disparada com Quejilha no segundo posto

Ibaiti com Ijossé na dupla

Farouk facil sobre Aratau e Quiroga

Blast deixou El Triton no segundo posto

Rumor e Rumbo na formação da dupla

O argentino Rumbo que veio correr o Grande Premio Brasil de 1955, conquistou o seu primeiro triunfo na Gavea, levantando o Grande Premio Jockey Clube de Montevideu. A sua vitoria foi apresentada no final com diferença apenas de 1 pescoço sobre o nacional New Wonder, cobrindo os 2400 metros no tempo de 149" cravados, em pista de areia umida para leve. Tentou ainda o filho de Rustic fazer o "doblée", conquistando encerramento, não sendo possivel por ter ficado encerrado ao entrar na grande reta onde Dario Moreira o seu condutor esperava uma brecha para lançar o seu pilotado.

Mesmo assim, conseguiu ainda um expressivo segundo posto, ficando ao cruzar o disco ganhador a um corpo do ganhador Rumor.

Blast vitoriou-se no quilometro do setimo pareo, seguido de El Triton e Cruzador. Este ultimo que foi franco favorito, sofreu percalsos na partida com a indocilidade de Brazenface que jogou o seu piloto A. Nery no chão. Se isso não acontecesse era bem provavel a vitoria do filho de Guayouru.

Bolero, Zombadora, Ibaiti, Farouk, Senda e Rumor foram os demais ganhadores, cabendo as honras da reunião aos profissionais Emygdio Castillo e Francisco Irigoyen, com duas vitorias respectivamente.

A seguir, o resultado tecnico da reunião:

1º PAREO — 1.600 METROS — PISTA: G.L. — PREMIOS: Cr$ 45.000,00; Cr$ 13.500,00; Cr$ .. 6.750,00; Cr$ 5.000,00

1º	Bolero, L. Diaz	60
2º	Meteoro, N. Pereira	58
3º	Moxoto, A. Reis	54
4º	Baicuru, G. Almeida	57
5º	Elvante, B. Ribeiro	58
6º	Royal Crown, G. Donato	49
7º	Billy, A. Cardoso	56

Não correu: Cleofas
Diferenças: 1 corpo e 1 corpo
Tempo: 100"2/5
Vencedor: (7) 28,00
Dupla: (14) 35,00
Places: (7) 11,00 e (1) 10,00
Movimento do pareo Cr$ 1.515.270,00

BOLERO: M.C. 5 anos — S. Paulo — por: Baia Hissar e Bonny Moon
Proprietario: Stud Gustavo A. Carvalho
Treinador: Alcides Morales
Criador: Haras Guanabara

Boa a largada, surgiu na dianteira Baicuru, pouco adiante superado por Billy, Royal Crown que precediam a Meteoro, Bolero e Moxoto, ordem que se observou até os 800 metros onde Royal Crown ocupou o comando.

Iniciada a reta Meteoro que progredia para segundo atacou o ponteiro que ofereceu resistencia, mas foi batido, ao tempo em que se apresentava em atropelada Bolero em franco progresso.

Procurou o piloto de Meteoro firma-lo na vanguarda, mas Bolero com mais ação o alcançou proximo da meta e o derrotou, impondolhe a diferença de um corpo. Em terceiro chegou Moxoto, com tardio final, ficando Baicuru no 4º posto.

2º PAREO — 1.400 METROS — PISTA: G.L. — PREMIOS: Cr$ 45.000,00; Cr$ 13.500,00; Cr$ .. 6.750,00; Cr$ 5.000,00

1º	Zombadora, J. Ramos ..	56
2º	Lafogata, M. Silva	56
3º	Dona Rita, U. Cunha ..	52
4º	Benzoca, A. Caceres	52
5º	Cordilheira, A. Reis	50

Não correram: Notelia e Ortita
Diferenças: 1 corpo e 1 corpo
Tempo: 85"4/5
Vencedor: (1) 31,00
Dupla: (12) 35,00
Places: (1) 16,00 e (2) 17,00
Movimento do pareo Cr$ 1.644.650,00

ZOMBADORA: F.C. 6 anos — R.G. Sul — por: Moonlight e Valentina
Proprietario: Stud Nioac
Treinador: Carlos Cabral
Criador: Pedro Rotta

Verificada a largada em boas condições apossou-se Zombadora da principal colocação e fez o train seguida por Lafogata Dona Rita, Cordilheira, Notelia, Ortita e Benzoca, para manter o posto ao longo de todo o percurso.

Na reta, Lafogata atacou Zombadora que resistiu firmemente e contendo as investidas da competidora atingiu o disco com a diferença de 1 corpo.

31 lugar pertenceu a Dona Rita que sofreu, na reta embaraços por parte de Zombadora e Lafogata e chegou a um corpo de Lafogata.

A 4ª colocação foi de Benzoca.

3º PAREO — 1.400 METROS PISTA: G.L. — PREMIOS: Cr$ 60.000,00; Cr$ 18.000,00; Cr$ .. 9.000,00; 5.000,00

1º	Ibaiti, M. Henrique	55
2º	Ijossé, J. Marchant	55
3º	Lernoud, U. Cunha	55
4º	Mercury Kid, M. Silva ..	55
5º	Rubro Negro, O. Moura	55
6º	Horn, J. Tinoco	55
7º	Expresso do Sul, Ribeiro	55

Diferenças: 1 corpo e 3 corpos
Tempo: 87"1/5
Vencedor: (4) 69,00
Dupla: (13) 52,00
Places: (4) 22,00 e (1) 14,00
Movimento do pareo Cr$ 1.736.410,00

IBAITI: M.C. 3 anos — Paraná — por: Zorro Vena
Proprietario: Stud Itagual
Treinador: Luiz Tripodi
Criador: Haras Paraná Ltda.

Largada igual, ocupando a vanguarda Mercury Kid, seguindo Ijossé, Ibaiti Lernoud Horn e Expresso do Sul e Rubro Negro, alterando-se essa ordem nos 800 metros, onde, por junto da cerca interna, Ibaiti progrediu para segundo.

No inicio da reta, aproveitando o desgarro de Mercury Kid, passou Ibaiti para a vanguarda e mesmo atacado energicamente por Ijossé sustentou a posição e atingiu a meta com um corpo de vantagem.

Foi 3º Lernoud, a 3 corpos de Ijossé, colocando-se Mercury Kid, no 4º lugar.

4º PAREO — 1.400 METROS — PISTA: G.L. — PREMIOS: Cr$ 45.000,00; Cr$ 13.500,00; Cr$ 6.750,00; Cr$ 5.000,00

1º	Farouk, F. Irigoyen	58
2º	Aratau, M. Silva	54
3º	Quiroga, N. Pereira	52
4º	Boca Calada, E. Castillo	54
5º	Belicoso, H. Vasconcelos	49
6º	Oaslan, O. Ulloa	54
7º	Igarassu, O. Macedo	56

Não correu: Quiron
Diferenças: 2 1|2 corpo e 1|2 corpo
Tempo: 85"1/5
Vencedor: (3) 16,0
Dupla: (23) 27,00
Places: (3) 12,00 e (5) 15,00
Movimento do pareo Cr$ .. 2.588.350,00

FAROUK: M.C. 6 anos — São Paulo — por: Hunter's Moon e Fairy Song
Proprietario: Mario do Almeida (Esp)
Treinador: Cesar Cavarribias
Criador: Haras Guanabara

Na largada Igarassu prejudicou-se pulando atrasado enquanto Aratau surgia na ponta e iniciava o train perseguido por Quiroga que precedia a Farouk e os demais, mantendo esse ranqueamento até a reta dos 2400 metros, onde Farouk lançado entre Quiroga e Aratau, dominou o panorama.

Depois disso limitou-se Farouk a galopar em demanda a meta enquanto Aratau defendia-se de Quiroga e nos ultimos metros de Boca Calada, atingindo Farouk a meta com 2 1|2 corpos sobre Aratau que deixou Quiroga a meio corpo. O 4º foi de Boca Calada.

5º PAREO — 2.400 METROS — PISTA: G.L. — PREMIOS: Cr$ 100.000,00; Cr$ 30.000,00; Cr$ 15.000,00; Cr$ 5.000,00 — PREMIO JOCKEY CLUBE DE MONTEVIDEU

1º	Rumbo, R. Martins	59
2º	New Wonder, M. Silva ..	59
3º	Crisbam, J. Tinoco	53
4º	Tio Capataz, D. Moreira	58
5º	Navarro, G. Marchant ..	55

Não correu: Minarso
Diferenças: pescoço e 1 1|2 corpo
Tempo: 149"
Vencedor: (3) 26,00
Dupla: (34) 36,00
Places: (3) 17,00 e (5) 23,00
Movimento do pareo Cr$ 1.768.130,00

RUMBO: M.C. 5 anos — Argentina — por: Rustic e Segovia
Proprietario: Stud Chorrocho
Treinador: Jorge Burioni
Importador: J.C. Brasileiro

Rapida e igual, forçando e assumindo o comando Tio Capataz a que se seguiu Rumbo, Crisbam New Wonder e Navarro, ordem em que desfilaram diante das tribunas e que se manteve até a reta dos 1400 metros, onde New Wonder progrediu para terceiro.

Na grande curva Tio Capataz procurou e destacou-se alguns corpos; mas Rumbo o seguiu bem, sacando vantagem dos 800 metros em diante para na reta ataca-lo e bate-lo, diante da tribuna popular.

Apresentou-se, então, em atropelada, New Wonder que tambem superou Tio Capataz e avançou bem, mas foi contido por pescoço na meta.

O 3º lugar coube a Crisbam que ficou a 1|2 corpo de New Wonder e bateu Tio Capataz nos ultimos metros.

6º PAREO — 1.500 METROS — PISTA G.L. — PREMIOS: Cr$ 55.000,00; Cr$ 16.500,00; Cr$ 8.250,00; Cr$ 5.000,00

1º	Senda, E. Castillo	56
2º	Quezila, O. Ulloa	56
3º	Nuria, D. Moreira	56
4º	Grande Gala M. Silva ..	56
5º	Sigla, J. Marchant	56
6º	Lalosa, L. Diaz	56
7º	Bar-el-Bazar, Henrique ..	56
8º	Nialute, G. Almeida	53
9º	Quichua, A.G. Silva	56
10º	Aracoaba, P. Machado ..	56
11º	Mandepur, A. Portilho ..	56

Não correram: Comedienne e Vana Dark.

Diferenças: 2 1|2 corpo e 2corpos
Tempo: 92"3/5
Vencedor: (5) 26,00
Dupla: (22) 41,00
Places: (5) 13,00, (4) 14,00 e (7) 15,00
Movimento do pareo Cr$ 2.567.310,00

SENDA: F.C. 4 anos — São Paulo — por: Vagabond II e Maraka
Proprietario: Stud 20 de Janeiro
Treinador: Mariano Salles
Criador: Haras Mondesir

Sem demora teve lugar a largada surgindo na ponta Mandepur, mas empregada metros adiante Nuria o superou, passando a fazer o train, seguida por Mandepur, Senda, Quezilha, Grande Gala e as demais, alterando-se essa ordem com o progresso de Senda para segundo.

Na reta, Senda atacou Nuria que foi batida diante da tribuna especial e pouco depois superada por Quezila que atacou inutilmente a ponteira pois Senda, muito forte, alcançou o espelho com 2 1|2 corpos de diferença.

Conservou Nuria o 3º lugar, a 2 corpos de Quezilla, colocando-se Grande Gala no 4º posto.

7º PAREO — 1.000 METROS — PISTA: G.L. — PREMIOS: Cr$ 65.000,00; Cr$ 19.500,00; Cr$ .. 9.750,00; Cr$ 5.000,00

1º	Blast, E. Castillo	55
2º	El Triton, M. Silva	55
3º	Cruzador, L. Lins	55
4º	Conde, U. Cunha	55
5º	Pretencioso, J. Ramos ..	53
6º	Ibaeri A.G. Silva	55
8º	Argumento, D. Mortira ..	55
9º	Brazenface, R. Martins ..	55

Não correu: Oncaro
Diferenças: 1 corpo e 1 corpo
Tempo: 59"4/5
Vencedor: (7) 110,00
Dupla: (24) 208,00
Places: (7) 44,00 e (4) 22,00
Movimento do pareo Cr$ 2.783.670,00

ELBIT: M.A. 3 anos — Paraná — por: Nilgiris e Miss Elfy
Proprietario: Reynaldo e Luiz Reis
Treinador: Manoel Rafael
Criador: Haras Valente

Demoradissima a largada, só se verificando muito tempo depois da largada, atravessando-se Brazenface, que fez cair o seu piloto e atacou ainda Cruzador, enquanto El Triton, apossava-se da vanguarda e guiava a carreira seguido por Blast, Conde e os demais.

Na reta Cruzador apareceu procurando colocação, em tempo em que Blast atacava o ponteiro.

Resistiu El Triton com energia, mas foi derrotado diante da tribuna social e Blast, avantajando-se um corpo, venceu o pareo.

Os 3º lugar coube a Cruzador, a um corpo de El Triton, colocando-se Conde no 4º posto.

8º PAREO — 1.400 METROS — PISTA: G.L. — PREMIOS: Cr$ 80.000,00; Cr$ 24.000,00; Cr$ .. 12.000,00; Cr$ 5.000,00

1º	Rumor, F. Irigoyen	58
2º	Rumbo, D. Moreira	58
3º	Pickwick, O. Ulloa	54
4º	Papo de Anjo, M. Silva	55
5º	Jonle, A. Araujo	54
6º	Happy Man, L. Lins	54
7º	Tio Chico, J. Baffica	50
8º	Bomba II, U. Cunha	53
9º	Gilatão, F. Castillo	55
10º	Morisco, D. Silva	53
11º	Quicnle, A. Caceres	50

Não correram: Sepoy, Dingo e Camaleão
Diferenças: 1 corpo e 1|2 corpo
Tempo: 84"3/5
Vencedor: 84"2/5
Vencedor: (1) 26,00
Dupla: (14) 35,00
Places: (1) 13,00, (11) 16,00 e (5) 18,00
2.370.250,00
Movimento do pareo Cr$ .. ..
RUMOR: M.A. 4 anos — S. Paulo — por: Hunter's Moon e Rusticana
Proprietario: Stud Seabra
Treinador: Cesar Covarrubias
Criador: Haras Guanabara

A largada tambem demorou um pouco por causa da indocilidade de Happy Man que pulou atrasado.

Disputou Papo de Anjo que sofreu, imediatamente a perseguição de Jonle, mas manteve o posto até a reta onde não pôde resistir primeiro a Rubo que correra em 3º e em seguida a Pickwick eRumor este em brilhante rush com o que dominou o panorama e venceu o pareo com a vantagem de um corpo sobre Rumbo.

Ficou Pickwick em 3º a meio corpo de Rumbo contentando-se Papo de Anjo com o 4º posto.

Movimento de apostas Cr$ 16.785.650,00
Concurso Cr$ 502.670,00
Total Geral Cr$ 17.687.650,00

RESULTADOS DOS CONCURSOS
Concurso Simples — 7 pontos — 9 vencedores Cr$ 50.883,00
Concurso Duplo — 6 pontos — 241 vencedores Cr$ 553,00
Betting Simples — combinação (5-7-1-) 71 vencedores Cr$ 829,00
Betting Duplo — combinação — (5-2) (7-4) (1-11) — 42 vencedores Cr$ 4.318,00

Trabalhos na Gávea

Os exercicios na manhã de ontem anotado pela nossa reportagem foram os seguintes:

ONICARO, A.G. Silva, 1300 em 82"3/5

JONDECI, A.G. Silva 1000 em 64"

GIBER GARSON, J. Marinho e GARKA, J. Baffica, 1000 em 66"

KING ADMIRAL, U. Cunha, 1600 metros em 105"

IBAI, O. Serra, 1300 em 86"3/5

ALHANDRA, D. Moreno, 1000 em 99"

DARIENGO, L. Lins, 1300 em 84"2/5

JAMBIÃO, M. Henrique, 1300 em 83"

SILIS, A.G. Silva, 1400 em 90" 2/5

TICLUZ, J. Ramos, 1000 em 68" 2/5

COMANDULO, Ind. 1300 em 86"

MENINO, N. Pereira, 1600 em 102"

IONIO, M. Henrique, 1500 em 102"

KENNY, U. Cunha, 1600 em 103"2/5

KAMERAN O. Serra, 1300 em 84"2/5

PARMA, J. Marinho, 1600 em 106"1/5

SINETTE, O. Morau, 1600 em 103"

RUPIA, O. Ulloa 1300 em 86"

EPINAL, M. Henrique, 1300 em 90"

TABU, I. Pinheiro, 1900 em 138"

FIRST BOY, O. Ulloa 1500 em 97"2/5

RALEEIRA, J. Baffica, 1400 em 92"

NAVAL, U. Cunha, 140 0em 94"

LINCINNU, A.G. Silva 1500 em 96"4/5

DONATARIO, W. Andrade, 1400 em 92"

ESTOMA, A. Marçal, 1200 em 72"

COYATTA', L. Diaz 1300 em 1283" (grama)

ESPALMIN, L. Mezaros, 1300 em 84"

HITO HEORO, E. Castillo, 1300 em 82"

HOLLANDS, O. Macedo, 1000 em 62"

TRIGO, O. Fernandes, 1600 em 106"2/5

ROI, D. Moreno, 1600 em 110"

MARQUES, D. Moreno, 1300 em 86"2/5

FARINELLI Leighton, 1600 em 104"

ELZORRO, U. Cunha, 1500 em 95"4/5

SUNMAIR, A. Moreira, 1400 em 92"2/5

JOHN JANIO, E. Castillo, 1500 em 97"4/5

IRONICO, A. Reis, 150 0em 100"1/5

GIRADOR, W. Andrade, 1500 em 98"

XANDE, P. Labre, 1400 em 95"

MARTHA ROCHA, A. Portilho, 1700 em 84"

PARELHAS

GIBER GARSON, J. Marinho e Garka, J. Baffica, 1000 em 66" melhor para G. Garson.

TANTALO, I. Diaz e Treto, A. G. Silva, 1500 em 97" facil para Tantalo.

RELEIOU, O. Ulloa e RACY, A. Caceres, 1400 em 91" vencer Racy.

TOULITE, A.G. Silva e TANOA I. Diaz, 150 0em 82" (grama) vencer Tanoa.

QUINAU, A. Caceres e QUISSÔ MÃ, A. Cardoso, 1500, em 84"3/5 melhor para Quinau.

Quiproquó com Negro Diaz

O joquei de Quiproquo no G.P. Jockey Clube do Rio de Janeiro, a ser corrido domingo proximo na Gavea, será o chileno Negro Diaz, em razão de ter que montar Timão, no Derby Paulista, o contratado Juan Marchant.

Zamudio na cerca

Em Cidade Jardim após a realização da segunda carreira, domingo ultimo a Comissão de Corridas suspendeu o joquei Rene Zamudio por tempo indeterminado em virtude de ter prejudicado o favorito Gisó, resultando na sua derrota.

Em Cidade Jardim

O "cavalo" paulista Adil vitoriou-se novamente em Cidade Jardim, apanhando com facilidade o G.P. Cruzeiro Municipal, coberto os 2000 metros no tempo de 121"4/10, seguido de Cyro e Filosofo.

Programa de 5a.-feira

1º PAREO — A'S 14.20 HORAS
1.600 METROS — Cr$ 35.000,00
e Cr$ 30.000,00 — COMPULSORIO — DESTINADOS A APRENDIZES DE 3ª CATEGORIA

Ks.			
3	1	Matipó	54
	2	Gomo	54
	3	Sonhador	54
3	4	Pampeirinho	54
	5	Muiraquitã	54
	6	Heliopolis	54
5	7	Big Horse	54
	8	Porto Real	54
	9	Paris	54
8	10	Oto	54
	11	Diapson	54
	12	Avante	54

2º PAREO — A'S 14.45 HORAS
1.300 METROS — Cr$ 40.000,00

Ks.			
1	1	Dianne	58
	2	Capitão Mozart	56
2	3	Franja	54
	4	Alucte	54
8	5	Cynthia	54
	6	Palheta	60
6	7	Admiravel	60
	8	Ilustrado	56

3º PAREO — A'S 15.10 HORAS
1.200 METROS — Cr$ 45.000,00

Ks.			
1	1	Badurbin	50
	2	Cordilheira	50
3	3	Champanhota	50
	4	Lafogata	56
5	5	Dona Rita	52
	6	Notelia	52
4	7	Funny	50
	8	Zombadora	58
	9	Dilma	50

4º PAREO — A'S 15.40 HORAS
1.600 METROS — Cr$ 55.000,00

Ks.			
1	1	Dark Boy	56
	2	Rechiflado	56
3	3	Ying Admiral	56
	4	Jimmy	56
5	5	Hivam	56
	6	Jumper	56
	7	Herring	56
6	8	Queixume	56
	9	Gualasco	56
	10	Cranour	56

5º PAREO — A'S 16.1 0HORAS
1.300 METROS — Cr$ 45.000,00

Ks.			
1	1	Liliboty	54
	2	Relasina	56
2	3	Monte Vernon	52
	4	Advokelter	52
5	5	Pan	54
	6	Fair Copy	52
4	7	Idu	56
	8	Nordestino	56

6º PAREO — A'S 16.40 HORAS
1.200 METROS — Cr$ 45.000,00

BETTING

Ks.			
1	1	El Mayor	60
	2	Belicoso	52
2	3	Alvitrador	56
	4	Quiroga	52
5	5	Cabanel	54
	6	Boca Calada	54
7	7	Farouk	58
	8	John Fox	52
	9	Heru	56

7º PAREO — A'S 17.00 HORAS
1.500 METROS — Cr$ 40.000,00

BETTING

Ks.			
1	1	Naida	54
	2	El Gin	58
	3	Majucio	52
	4	Bazula	52
5	5	Morena Linda	50
	6	Velho Vieira	56
	7	Odemir	60
	8	Cralargo	58
9	9	Rouxinol	52
	10	Sarlea	56
	11	Miss Judy	58
	12	Patato	56
13	13	Helmio	52
	14	Socorro	56
	15	Windsor	58
	*	Ouronegro	52

8º PAREO — A'S 17.40 HORAS
1.500 METROS — Cr$ 65.000,00

BETTING

Ks.			
1	1	Safira	56
	2	Aurora	52
2	3	Isaima	56
	4	Gilzinha	52
3	5	Thebas	52
	6	Husa	56
4	7	Kalonga	56
	8	Raspa	52
	*	Lalma	56

GAZETA JURIDICA

EDITAIS

JUIZO DE DIREITO DA SEGUNDA VARA CIVEL DO DISTRITO FEDERAL — EDITAL DE CITAÇÃO, COM O PRAZO DE VINTE DIAS — EU, DOUTOR SEBASTIÃO PEREZ LIMA, JUIZ DE DIREITO DA SEGUNDA VARA CIVEL DO DISTRITO FEDERAL, CAPITAL DA REPUBLICA DOS ESTADOS UNIDOS DO BRASIL.

FAÇO SABER aos que o presente edital virem, ou dele conhecimento tiverem, que a este Juizo, foi distribuida a petição do teor seguinte: — PETIÇÃO DE FOLHAS 2 — Excelentissimo Senhor Doutor Juiz de Direito da Vara Civel. Diz Adelso Marques Pereira da Cruz, portugues, casado, industrial, residente à rua Barão de Itaipu sessenta e cinco, nesta cidade, por seu procurador infra-assinado, que: Primeiro) — Por instrumento público lavrado em notas do Cartorio de Notas desta cidade, em cinco de setembro de mil novecentos e cinquenta e um, à folhas nove do livro numero quinhentos e trinta, sob o numero oito mil quinhentos e trinta e seis, locou à Quimica Palhares Limitada, o predio (parte representada pelo sobrado) situado à rua da Regeneração, novecentos e tres, antigo duzentos e setenta e um, pela importancia de doze mil cruzeiros (Cr$ 2.000,00) mensais; Segundo) — Tendo o reu deixado de pagar os alugueres dos meses de novembro e dezembro de mil novecentos e cinquenta e dois, propôs o suplicante uma ação de despejo contra o mesmo, com fundamento no artigo trezentos e cinquenta do Codigo de Processo Civil, combinado com o artigo quinze, inciso primeiro da lei numero mil e trezentos, que decorreu seus tramites legais, sendo decretado o respectivo despejo com imissão de posse do mesmo imovel e remoção para o deposito publico dos bens e mercadorias encontraveis, portas a dentro; Terceiro) — Feita a conta do principal e custas, importaram, como se vê da inclusa certidão, na importancia de quinze mil novecentos e vinte e dois cruzeiros e sessenta centavos (Cr$ 15.922,60). — Isto posto e, com fundamento no artigo duzentos e noventa e oito, inciso nono do Codigo de Processo Civil, requer a Vossa Excelencia que, distribuida e autuada esta e os inclusos documentos, se digne mandar citar a suplicada, para no prazo legal, de vinte e quatro horas, virem Juizo pagar a dita importancia, juros da mora, custas e honorarios, sob pena de não o fazendo, lhe serem penhorados tantos bens quantos cheguem e bastem para o mencionado pagamento, citando desde logo citada, para os ulteriores termos da ação até final sentença pena de revelia. A firma suplicada, segundo tem o suplicante ciencia, ja abandonou o sobrado do predio retro referido, encontrando-se em lugar incerto e não sabido. Nestas condições, afirmada a ausencia da suplicada e certificada a dita ausencia pelo tal será afixado no lugar do costume e publicado pela imprensa, na forma da lei. Dado e passado nesta cidade do Rio de Janeiro, aos vinte e cinco dias do mês de novembro do ano de mil novecentos e cinquenta e cinco. Eu, Alvaro Ferreira da Costa, escrevente juramentado, dactilografei. E eu, José Carlos Maciel da Silva, escrevo subscrevo. (a) Sebastião Perez Lima. — Está conforme. — O Escrivão Waldemar da Mouta Campello.

Escrivão substituto.

COMARCA DE DUQUE DE CAXIAS — ESTADO DO RIO JANEIRO — CARTORIO DO 1º OFICIO — REGISTRO DE IMOVEIS DA 1ª CIRCUNSCRIÇÃO — EDITAL — FAÇO PUBLICO a todos quantos o presente EDITAL virem ou dele conhecimento tiverem que JOSE HERACLIO DO REGO e sua mulher MARIA OLIVIA FONTANA HERACLIO DO REGO, casados, ele medico, ela dona de casa, residente à rua Constante Ramos numero 73 no Distrito Federal, depositaram neste Cartorio, a Avenida Plinio Casado 125, nesta cidade de Duque de Caxias, Estado do Rio de Janeiro, o Memorial, planta e demais documentos, previstos pelo artigo 1.º do Decreto numero 3079, de 15 de setembro de 1938, referente ao imovel de sua propriedade denominado «SITIO BOM JARDIM» no 2.º distrito deste Municipio, com a area de 19.015,69ms2, transcrito sob o numero 3.36d a folhas 260 do livro 3-C, e com as seguintes metragens e confrontações: — «Uma área de terreno, lote 34 representada por um poligono, com as seguintes caracteristicos e confrontações: medindo 93ms de largura pelo lado que limita com a faixa da Estrada de Ferro Leopoldina, pelo lado que confronta com a Estrada Paraiba, tem diversos planos, medindo o primeiro 76ms., no segundo cinquenta e quatro metros no terceiro 132ms., e, finalmente, no quarto 26ms.; pelo lado que limita com a Estrada São Paulo tem 55ms.,63 e por ultimo, pelo lado que confina com terrenos da Fazenda do Quintal, tem uma linha reta e mede 246ms, tendo uma área total de 19.015,69 ms.2; área essa desmembrada de maior por ao da Fazenda Jaguaré. — AS IMPUGNAÇÕES DOS QUE SE JULGAREM PREJUDICADOS, deverão ser apresentadas, neste Cartorio, dentro do prazo de 30 (trinta) dias contados da data da terceira e ultima publicação, do presente EDITAL. — Duque de Caxias, 12 de novembro de 1956. — Assinatura ilegivel — Oficial Substituto no Impedimento do Titular.

CASAS A 25 MINUTOS DO CENTRO

Com sala, três quartos, cozinha, banheiro e quintal. Condução próxima. Pequena entrada à vista e o saldo em 10 anos, pela tabela Price. Ótima oportunidade para um bom negócio.

Informações com o Sr. DAMASIO, diàriamente, à Rua S. José n. 90 - 2º andar.

AGÊNCIA RAMOS DE AUTOMÓVEIS

Compre-se e troca-se carros usados. Facilita-se a troca. Não compre seu carro sem antes nos fazer uma visita.

AGÊNCIA RAMOS DE AUTOMÓVEIS LIMITADA

RUA URAMOS 1217 — RAMOS — RIO DE JANEIRO

TINTAS FINAS COMÉRCIO INDÚSTRIA Ltda.

Esmaltes — Oleos — Vernizes — Ferramentas para pintores e todos os artigos para pintura. Não compre sem consultar a

CASA DAS TINTAS FINAS

RUA BUENOS AIRES 37 — FONES 52-7119 e 52-3325

Atenção! Muita Atenção!

DINHEIRO

Grande Companhia possuindo algumas vagas para serviço externo bem remunerado, com liberdade de horário, aceita pessoas ativas e de boa aparência que disponham de algumas horas diàriamente. A orientação técnica é dada, gratuitamente, por pessoas de competência comprovada, o que muito facilita o trabalho. Possibilidade de ganhar mais de Cr$ 12.000,00 por mês, além de promoção para os que se distinguirem.

Tratar, diariamente, à Rua São José, 90 - 2.º pavimento, com o inspetor de plantão. Os interessados deverão trazer êste anúncio e uma fotografia 3 x 4.

Identificados os assaltantes do depósito da Cia. Antartica em Nova Iguaçu

Conforme já noticiamos, ocorreu, na madrugada de sabado ultimo, brutal assalto ao deposito de bebidas da Cia. Antártica Paulista, situado em Nova Iguaçu, e de que resultou a morte do vigia Sebastião Luiz de Souza e o desaparecimento de um cofre aço, contendo Cr$ 83.000,00 e, ainda, documentos de valor par a firma. Para retirar o cofre, os assaltantes se utilizaram do caminhão chapa 10-61-42, pertencente à Companhia, o qual, na manhã, de domingo, foi encontrado num terreno baldio, na cidade de Caxias, proximo a Gramacho. O cofre fôra arrombado pelo fundo, de onde os assaltantes retiraram a importancia de Cr$ 83.000,00 e queimaram todos os documentos nele existentes, com exceção de promissorias no valor de Cr$ .... 80.000,00 e da importancia de Cr$ 123,00. As máquinas de somar furadas tambem desapareceram.

IDENTIFICADOS

Após o comparecimento da Pericia, que colheu no local precioso material para identificação dos criminosos, foram os assaltantes identificados.

UM PRESO

Logo depois era preso, pelo investigador Rubens Chufi, o individuo Pedro Ramos Besena, solteiro, de 28 anos, residente à rua São Pedro, 185. Pedro, ex-motorista do deposito assaltado, foi por duas vezes dall expulso por roubo. Confessou toda a trama do assalto e sua participação. Seus companheiros do barbaro crime, em um total de seis, acham-se foragidos, tendo a Policia de Nova Iguaçu, identificado já três deles. Trata-se de Pedro, Afonso da Silva e o malandro conhecido por "Cabinho", recentemente preso na localidade de Gramacho, quando se encontrava fardado de cabo do Exército.

O ITINERARIO

Agora sabe-se o itinerário percorrido pelo caminhão. Saindo do depósito assaltado, entrou pela Estrada da Taba, Belfort Roxo, onde foi visto pelo pescador José Duarte, ali residente — para, depois, rumar para São João de Meriti, onde, em Gramacho, os meliantes deixaram o carro, após saquearem o cofre.

E' esperado, para qualquer momento, a prisão de todos os elementos que participaram do assalto.

CAMARA FEDERAL

(CONCLUSÃO DA PÁGINA 3º)

mente eleitos e proclamados pela Justiça Eleitoral."

CARÁTER SUBVERSIVO

— "Esse movimento de caráter tipicamente subversivo, anunciado através de uma imprensa desabrida, violenta e desrespeitadora, sem o menor respeito a honra alheia e as instituições, fomentando ódios, adirando paixões, êsse movimento apressou, sem dúvida, a apresentação do bloco parlamentar ora constituido pelo meu partido, o PSP, PTB e PR."

CONSPIRAÇÃO ÀS ESCÂNCARAS

Em seguida disse o lider do PSP:

— "Foi em face dos perigos decorrentes dessa conspiração às escâncaras, foi a iminência de uma quarta crise de consequências imprevisiveis, evitada em tempo por uma atuação firme e desassombrada do bravo e desambicioso general Teixeira Lott, foi o desejo de defender o regime e o Brasil, com as armas de que dispúnhamos, que nos levou a oferecer o acôrdo com o qual já agora apoiamos também, administrativa e politicamente o govêrno do Sr. Nereu Ramos, cooperando com o partido majoritário e prestigiando as proposições neste sentido apresentadas pelo PSD através do seu lider."

POSSE AOS ELEITOS

Terminando, disse ainda o senhor Arnaldo Cerdeira:

— "Pois, como sempre, a posição de nossos partidos é, pois, de apoio à ação empreendida nesta Casa para disciplinar a situação de fato decorrente do 11 de novembro, bem como à causa, vital para a democracia brasileira, da posse dos eleitos.

Com a posse a 31 do janeiro vindouro, dos legitimamente eleitos, o bloco minoritário que aqui representamos fará a revisão de sua atuação politica, podendo até ser diferente a posição que tome cada um dos seus componentes, mas unidos continuaremos no exercicio da politica legislativa e nas reivindicações das reformas de base que constituem a razão principal da nossa atitude."

BREVES COMUNICAÇÕES

Para breves comunicações, falaram os Srs. deputados:

Tuguishigue Tamura — defendendo suas emendas ao orçamento para 1956.

Rojo Ferreira — sôbre o plano de reclassificação de cargos.

Celso Peçanha — pedindo urgência na publicação das emendas do Plano de Classificação de Cargos do Serviço Público.

Aarão Steinbruch — pedindo transcrição nos anais de uma entrevista concedida ao jornal "Última Hora" pelo deputado Flores da Cunha, presidente da Câmara dos Deputados.

Matou a tiros o rival

Esteve ontem, reunido o Segundo Tribunal do Juri, sob a presidência do juiz Bandeira Stampa.

Foi chamado, o reu Alipio Barbosa Soares, acusado de no dia 26 de janeiro de 1953, em frente ao botequim da rua Marechal Joaquim Inacio, 284, ter disparado uma arma de fogo contra Paulo das Chagas, ferindo-o e cujas lesões lhe causaram a morte.

Narra o libelo que a vitima já caida ao solo, diz a denuncia, foi ainda atingida por pontapé no rosto, plicado pelo acusado.

O advogado de defesa do acusado, Sr. José Alexandre Veloso de Castro, contrariando o libelo, declara que Alipio havia sido agredido pela vitima e que agiu em legitima defesa.

A acusação em face dos autos, fez pormotor Decio Martins Costa que foi contestado pelo citado advogado de defesa.

Concluidos os debates, o conselho de jurados na Sala Secreta reunido resolveu condenar o reu pena de dois anos e seis meses de detenção, de acordo com os itens apresentados, na forma do Código Penal.

Senado Federal

(CONCLUSÃO DA PÁGINA 3º)

Frisou o orador que êsse e outros atos do Sr. Nereu Ramos comprovava os vaticinios dos seus colegas do Senado concorrendo para a sua elevação à suprema magistratura do país.

Em aparte o Sr. Apolônio Salles, declarou, como intérprete da maioria, apoiar integralmente as considerações do senador paraibano.

Comentou elogiosamente o senhor Rui Palmeira o leuro para que constasse dos anais o editorial do vespertino "O Globo", sôbre o inquérito procedido pelo general Marcelo Filho sôbre o caso da carta-Brandi.

Em regime de urgência, votou-se em segunda discussão a proposição do Senado que restabelece, no estado de sitio, a inviolabilidade do domicilio. Também aprovou-se a emenda dos senhores Feliato Muller e Iuraci Magalhães revigorando também, na lei que suspende as garantias constitucionais, o sigilo da correspondência. Favoráveis a essas falaram os Srs. Kerginaldo Cavalcanti e Apolônio Sales.

Votou-se depois a redação final do orçamento da Agricultura e a proposição da Câmara que modifica o artigo 8.º da lei número 1505, de 19 de dezembro de 1951, no tocante às condições que o advogado deve preencher a fim de ser nomeado desembargador.

Na sessão noturna o Senado votou o trexo referente ao Plano de Valorização da Amazônia.

Grande Concurso Mensal "GAZETA DE NOTICIAS"

INSTRUÇÕES PARA HABILITAÇÃO AO NOSSO SORTEIO CORRESPONDENTE À COLEÇÃO DE CUPÕES DA SÉRIE HH

Os leitores de GAZETA DE NOTICIAS que desejarem concorrer no torteio mensal de nosso premios deverão obedecer as seguintes instruções:

1 — Recortar diariamente o cupão publicado em nossa primeira página;

2 — Juntar seis (6) cupões e trocá-los na sede da GAZETA DE NOTICIAS à rua Teofilo Otoni 142, ou nos locais abaixo relacionados por um bilhete numerado emitido pela Agência Junior de Publicidade Ltda. O qual concorrerá ao sorteio da Loteria Federal de 24 de dezembro de 1955;

3 — Cada coleção de seis (6) cupões será trocada por um bilhete numerado que concorrerá ao sorteio;

4 — Os leitores do interior poderão enviar pelo Correio suas coleções de cupões para a GAZETA DE NOTICIAS juntamente com um envelope selado para a remessa pelo nosso Departamento de Divulgação e Propaganda ao interessado do bilhete que concorrerá ao sorteio;

NOSSOS PREMIOS

São seguintes os premios que ofe ecemos aos nossos leitores.

1º PREMIO — 1 terreno Fazendinha Itaipu (Niterói);

2º PREMIO — 1 geladeira Climax, oferta de J. ISNARD;

3º PREMIO — 1 maquina de costura, oferta da CASA NENO;

4º Premio — 1 colchão de molas PLUMA;

5º PREMIO — 1 liquidificador "ARNO"

6º PREMIO — 1 bicicleta

7º PREMIO — 1 enceradeira "ARNO";

8º PREMIO — Aparelho de chá;

9º PREMIO — 1 galão de boca;

10º PREMIO — 1 caneta tinteiro.

CARTA PATENTE Nº 197

O nosso concurso é feito em combinação com a Agência Junior de Publicidade Limitada e aprovado pela Carta Patente Federal numero 197 de 17 de novembro de 1950.

BILHETES CORRIDOS

Os bilhetes corridos e não premiados concorrerão a sorteios especiais que distribuirão como premios terrenos. As datas de realização serão oportunamente marcadas.

Entretanto os portadores dos referidos bilhetes (bilhetes corridos) que quiserem participar do proximo sorteio da série "HH" poderão trocar 5 dos mesmos bilhetes por um que concorrerá ao sorteio da citada série "HH".

O Sorteio da Série GG

Os resultados da extração pela Loteria Federal de 16 de Novembro, correspondentes à Série "GG", foram os seguintes:

1.º	Prêmio	—	Bilhete n.º	94.982
2.º	"	—	"	48.349
3.º	"	—	"	36.983
4.º	"	—	"	81.669
5.º	"	—	"	78.216

TREZE FERIDOS NO CHOQUE DE LOTAÇÕES

Violento choque de lotações ocorreu ontem, na Rua Vinte e Quatro de Maio, esquina de Barão de Bom Retiro, quando o lotação da linha "Cascadura-Monroe", de chapa número 5-02-06, de ordem 44, dirigido pelo motorista Manuel Nazaré de Oliveira, com destino à cidade e trafegando em excessiva velocidade, foi colher violentamente o de linha "Encantado-Praça 15", de chapa 5-51-07, de ordem 24, dirigido pelo motorista Enock Sampaio, que trafegava em sentido oposto. Em consequência do choque treze pessoas ficaram feridas.

FERIDOS NO PAM

No Pôsto de Assistência do Méier deram entrada os seguintes passageiros: Diva dos Santos Silva, casada, com 35 anos, residente na rua Bento Gonçalves, 507; Marlene Maria de Jesus, solteira, domésticas com 26 anos, residente na Rua Domingos Cabral, 219; Iracema dos Santos Almeida, casada, doméstica, com 26 anos, moradora na Rua Adelaide, 165; Armando Gato, casado, com 40 anos, funcionário público, domiciliado na Rua Dias da Cruz, 819; José Olimpio da Costa, solteiro, com 29 anos, operário, morador à Rua Dias da Cruz, 175; Paulo Machado, solteiro, com 37 anos, residente à Rua Silva Martins, 140; Luiza Ferreira Liani, casada, com 21 anos, tarifarina, moradora à Rua Domingos Cabral, 219; Pedro Gomes da Silva, casado, 36 anos, escriturário, residente na rua Bento Gonçalves, 507; Valdir Farias da Costa, solteiro, residente à Rua Pernambuco, 165; Fernando Nogueira, solteiro, com 26 anos, comerciário, Rua Venâncio Ribeiro, 154; Fernando Hanser, solteiro, com 28 anos, funcionário público, morador na Rua Juiz de Fora, 84; Sérgio Barroso, solteiro, com 24 anos, morador à Rua Henrique Morize, 208; Lauro Francisco, casado, com 52 anos, residente à Rua José Bonifácio 234, todos apresentando contusões e escoriações, após medicados retiraram-se.

Os motoristas causadores foram presos em flagrante e autuados no 19.º Distrito Policial.

Nenhuma pista para esclarecer a morte do casal de espanhois

Decorridos varios dias da descoberta dos corpos do casal de espanhois, no predio 37 da rua do Senado, não dispõe a Policia de nenhuma pista concreta que permita prognosticar a solução do misterio que o cerca, nem tendo ainda determinado o movelo do crime, que varia entre latrocinio e vingança por motivos passionais, ao sabor dos retalhos de informaçoes que morosamente são recolhidos pelos investigadores que trabalham no caso. A absoluta ausencia de suspeitos e de informações sobre amigos, conhecidos ou parentes do casal levaram a Policia a encarar com muita seriedade uma carta encontrada entre os pertences das vitimas, enviada pelo espanhol Mariano Alvarez e em cujo texto esse cidadão alerta os seus amigos sobre a ação dos vigaristas e ladrões. Sabe-se, porém, que deficiencias materiais além de falta de transporte, impedem, no momento, a realização da entrevista dos investigadores com Alvarez, que reside no Estado do Rio, acreditando-se que de tal entrevista surja o fio da meada de tão intrincado caso.

Hoje, no Juri

Volta a realizar hoje, julgamento, o primeiro Tribunal do Júri, tendo sido incluido em pauta, os nomes dos réus Antonio Alves dos Santos e Ricardo Cordeiro.

A sessão será presidida pelo juiz Castro Cerqueira.

Alvaro Pinto

CABELEIREIRO

Permanentes, mis-en-plis, tinturas, cortes

Preços módicos

SALÃO EMY

Rua 7 de Setembro, 84, 1.º - Tel. 22-8167

Foi uma apoteose a festa do Ceres F. Clube

Derrotado o clube de Gontran, pelo Bandeira, por 3x2 - Homenageados vários desportista e jornalistas - Reportagem de Cristóvão de Andrade

Solidário com o presidente Nereu Ramos

A Associação de Senhoras de Jacarepaguá dirige-se a VV. Ex. Ex. para hipotecar o seu mais decidido apoio as medidas em defesa das nossas instituições democráticas, unico regime que permite tranquilidade e paz a familia brasileira, bem como o progresso geral de nossa patria. Na luta que estamos empreendendo em prol das nossas mais urgentes reivindicações locais, declaramo-nos dispostas a tudo fazer na defesa das liberdades democraticas prescritas em nossa Constituição, apoiando decididamente todas as medidas que visem preserva-las, incluindo-se entre estas as de punição dos criminosos que quiseram atear o fogo de uma guerra civil entre irmãos brasileiros.

(a) Djamira Sapucahy da Silva
Arsenina da Rocha Nunes
Aurecina da Rocha de Brito
Belmira de Oliveira Simões
Veronica Rodrigues de Mendonça
Nair da Costa Reis
Ivanise Sousa Lima
Emerecian̈a Barreto Feltosa
Maria Oliveira da Silva
Eiza Medina Coutinho
José Viante de Souza
Geracimo Gomes
Maria Emilia da Rocha Afonso
Haydee Solon Munia de Sá

O povo de Jacarepaguá vem hipotecar a VV. Ex. Ex. o seu mais decidido apoio no momento em que traidores golpistas desejam transformar a nossa pátria numa ditadura tão contrária às nossas tradições de povo democrata.

VV. Ex. Ex. defendendo, como o fizeram, as instituições democráticas, as liberdades públicas, merecem a gratidão e o apoio de todo povo brasileiro. Podem VV Ex. Ex. contar com a solidariedade de todo os bons patriotas, inclusive nos atos de punição dos criminosos golpistas.

(aa) Octavio Corrêa Cabral
Hilda Menezes Cabral
Jaime A. Dias
Carlos Q. Dias
Sebastião Gimenez
Manoel da Silva
Maria Oliveira da Silva
Virginia Moutinho Loureiro
Amelia Santana
Léo Loureiro
Sebastião Ferreira da Silva
Djamira Sapucahy da Silva
Aurelina da Rocha Nunes
Belmira Simões
Verano Ferreira de Brito
José Sinão
Veronica Rodrigues Mendonça
Mozart José de Souza
Alexandre M. C. Remi
Luis Navaro
Luis Gonzaga
Jose Faria
Pedro Coutinho Filho
Clodomiro N. da Silva
Manoel Lins
Manoel Lopes de Araujo
Voltaire Muniz de Sá
Joaqui mCarsão Sa
Haydee Solon Muniz de Sa
Maria Emilia da Rocha Afonso
...

Os trabalhadores em Pedreira de Jacarepaguá, levam a VV. Ex. Ex. o seu mais decidido apoio às energicas e patrióticas atitudes em defesa da Democracia, das liberdades democráticas, das liberdades sindicais e de imprensa e exigem a punição dos criminosos golpistas.

(aa) Manoel Etevens
Euflausino Vital
Luiz Nunes da Silva
Pedro Joaquim da Silva
João Augusto Mathias Garcez
Joaquim Francisco de Paulo
João Vitorino da Silva
João da Lira Vieira
Benedito José de França
Amaro José de França
Geucino José de França
Manoel Gomes de Amorim
José Vitorino da Silva
João Gomes de Oliveira
Manoel Lauriano Filho
Izidoro Leonardo da Paixão
Gentil Gomes
Nestor Tomé da Silva
Garlin de Assis
Sebastião Ricardo dos Santos
José Lima
José Guedes
Raimundo Mendes
Antônio Venâncio
Caitano Felix dos Santos
João Raimundo
José Felix
Bernardo da Silva
Jose Zacarias
José Tertuliano Sobrinho
Francisca Mendes
José da Silva Piniuerico
Joaquim Galotino Silva
Rivaldo Barbosa da Silva
João Pereira da Costa
João Moreira Sobrinho
Júlio Ferreira da Silva
Antônio Silvino
Alipino Campos de Oliveira
José Marinho Batista
Benedito David do Nascimento
Osvaldo de Carvalho
Antônio Floripio Coureia
Francisco Severino Alves
José Francisco de Melo
Antônio Martins
Julião Francisco da Cunha
Luiz Francisco de Melo
Arlindo Francisco
Manoel Vicente do Nascimento
Minelvino Izidorio
Manoel Ramiro
Jorge Pereira da Silva

Os lavradores de Jacarepaguá vem hipotecar a VV. Ex. Ex o seu mais decidido apoio neste momento em que VV. Ex. Ex. interpretando os sentimentos do espirito democrático brasileiro defendem a democracia e as liberdades públicas, clima em que os lavradores poderão defender as suas mais sentidas reivindicações.

(aa) João Craveiro Ramos
Antônio Ferreira Caseiro
José Martica
Ernesto Ferreira Caseiro
Thomas Branco
Aguinaldo Branco da Silva
Manoel Gonçalves
Carmino Crancio
Silvio Corrêa
José Arthur Vaser
Antônio Joaquim Ferreira
Geraldo Silva
Cenezia Francisca
Manoel Cruz
Antônio Rodrigues
Lino José Alves
Silvio Abrantes

Aplausos ao Govêrno...

(CONCLUSÃO DA 2ª PÁGINA)

bros designados pelo Presidente da República, com mandato de 3 anos, e seu presidente é o diretor-geral do I.N.C. As reuniões do Conselho Técnico são em forma de parecer.

VISITA HOJE AO MINISTRO

Hoje, às 16 horas, os membros do Conselho Técnico do Instituto Oswaldo Cruz realizarão uma visita ao Ministro da Saúde. Nessa oportunidade, serão apresentados ao professor Mauricio de Medeiros pelo diretor do estabelecimento científico de Manguinhos, prof. Antônio Augusto Xavier.

COROADA A RAINHA DA PRIMAVERA DO GREMIO ESTUDANTES DE REALENGO — Uma bonita festa de graça e beleza realizou, sábado último, o Grêmio Esportivo Estudantes do Realengo, para coroar a sua Rainha da Primavera — srta. Vani Faria Teixeira, que foi coroada pela srta. Catarina Borges, Rainha de 1954. Estiveram presentes representantes de varios clubes, entre os quais E. C. Cajaiba, Cruzeiro e Vila São João A. C., que foi representado pela sua Rainha da Primavera, srta. Celina de Oliveira Costa, que vem brilhando em reunões sociais.

A reportagem da GAZETA DE NOTICIAS esteve na sede do Grêmio Esportivo Estudantes do Realengo, sendo alvo das atenções dos dirigentes desse clube, principalmente os senhores Valter de Carvalho (presidente) e Bricio Rodrigues de Oliveira (Diretor Social) — (Texto e foto de Cristovão de Andrade).

Responsáveis, perante a censura, os donos de Jornais

Reunindo os diretores de jornais, rádio-emissoras e agências noticiosas, ontem, o general Lima Camara, executor do estado de sitio, fez sentir a disposição do govêrno, de que essa medida seja estritamente dirigida no sentido de preservar a harmonia dos poderes constituidos da República e da manutenção da ordem legal. Solicitou a cooperação da imprensa para o bom êxito dessas disposições, salientando mais que o entendimento entre as forças armadas é a pedra de toque do respeito à soberania nacional, por isso que não deve a imprensa lançar-se ao trabalho anti-partidário de instigar disenções nos circulos militares, o que importa num grave e condenável êrro.

PALAVRAS DE NEREU

Ao se iniciar a reunião, o Presidente da República pronunciou as seguinte palavras:

«Convoquei os senhores diretores de jornais e estações de rádio para um entendimento no que tange à censura à imprensa, pois como os senhores já têm amplo conhecimento, foi nomeado o executor do estado de sitio, o general Lima Câmara. O Govêrno tem motivos para acreditar que a imprensa do Brasil, nesta hora grave, da politica brasileira, quer realmente colaborar com êle para manter um ambiente de tranquilidade, no interêsse do país e do povo. De maneira que aqui estou para receber quaisquer sugestões que os senhores diretores de jornais queiram fazer ao govêrno, sôbre o modo pelo qual desejam que se possa executar, no estado de sitio, a censura da imprensa.

O Govêrno deseja que a critica aos seus atos continue. O Govêrno não se considera infalivel e aceita a critica como colaboração, desde que ela revele o propósito de servir ao país. Não pode, entretanto, aceitar ataques que envolvam as instituições nacionais que são permanentes, como as Fôrças Armadas, porque nós passamos, mas as Forças Armadas, como as instituições nacionais ficam e devem ser respeitadas por todos os brasileiros».

A seguir, falou o executor do estado de sitio, general Lima Câmara, que entregou uma nota à imprensa e as respectivas instruções sôbre a execução da censura.

Vários jornalistas prestes solicitaram esclarecimentos no que foram atendidos pelas altas autoridades.

Concluindo a sua palestra de advertência, o general Lima Câmara deu a conhecer as instruções sôbre a censura, que são as seguintes:

1 — Os próprios diretores dos órgãos de divulgação farão a respectiva censura, respeitadas as normas estabelecidas pelo Govêrno. O executor do estado de sitio e seus auxiliares estarão, ademais, em qualquer ocasião, no dispor dos referidos diretores para um exame previo de casos que possam gerar dúvidas quanto à divulgação.

2 — Essa orientação só será modificada para a censura oficial em referência ao órgão que desrespeitar as normas.

3 — NORMAS A OBEDECER:

a) — Censura adequada sobretudo ao sentido jornalistico;

b) — Permitir, de modo geral, a critica aos atos administrativos e politicos do Govêrno, desde que não envolva o propósito de subverter a ordem ou afetar as instituições;

c) — Permitir o livre comentário sôbre a politica partidária, desde que não envolva os assuntos vetados;

d) — Não permitir a critica à legitimidade do atual govêrno e à constitucionalidade das decisões do Congresso;

e) — Não divulgar noticias referentes às Fôrças Armadas e a prisões ou atos decorrentes do estado de sitio, salvo se fornecidas ou autorizadas pelos Gabinetes Militar, pela Agência Nacional ou pelo executor do estado de sitio.

f) — Não divulgar quaisquer noticias referentes ou comentários que importem em estabelecer desarmonia entre as classes armadas, ou entre estas e os Poderes da República ou a opinião pública.

O soldado da PM Assassinou o ferroviário

De serviço na Subdelegacia de Belford Roxo, o cabo Gil, chefe do destacamento da Policia Militar, naquela localidade, recebeu comunicação de que à rua Bela Vista, na Areia Branca, fôra encontrado o cadaver de um homem na via publica. Comparecendo ao local apurou aquele militar que a vitima, identificada como Otávio José Francisco (solteiro, de 40 anos, rua VI, casa 3, em Belford Roxo), tivera morte violenta, pois apresentava o corpo diversas perfurações. Cumpria-lhe, por se tratar de um crime e militar, entrar a diligenciar pelas investigações, sendo informado que o ferroviário [illegible] tivera violenta discussão com o soldado Nilson da Costa da Policia Militar do Distrito Federal (26 anos, casado, rua Marabá, 88, casa II), dirigindo-se imediatamente para a residência do casado onde foi surpreendê-lo com as vestes tintas de sangue, realizando a sua prisão.

Conduzido à Subdelegacia, foi o soldado submetido a interrogatório e diante da evidência dos fatos, resolveu confessar o crime, alegando motivos futeis, pelo que foi encaminhado sob escolta, à sua corporação, onde aguardará as providencias da lei.

O Ceres Futebol Clube, de Bangu, realizou, domingo último, um grandioso festival esportivo, para homenagear o veterano desportista João Francisco dos Santos, diretor fundador do clube banguense, pelo motivo da passagem de seu aniversário natalicio.

Foi, assim, que uma numerosa assistência circundou completamente o estadio «João Francisco dos Santos», a fim de presenciar as provas esportivas, que tiveram um desenrolar movimentado.

DERROTADO O CERES E. CLUBE BANDEIRA

Na prova principal, jogaram as equipes do clube local e o Esporte Clube Bandeira, clube também sediado em Bangu.

As duas equipes fizeram o público vibrar com sensacionais lances que a peleja apresentou. Mesmo jogando conjuntivamente com mais acerto, o Ceres viu-se derrotado, pelo escore de 3x2, entretanto, a vitória do Bandeira foi justa, pelo espirito de luta dos seus amadores.

A primeira fase terminou com o escore de 1x1, goals de Natal, para o Bandeira e Agenor, para o Ceres.

No segundo tempo, Tonico marcou o segundo goal do Bandeira, atirando do meio da rua, cercando o goleiro Martelo um «frango bem assadinho». Mido, a seguir, marcou o terceiro tento do Bandeira, para Turiaçu diminuir nos minutos finais para o Ceres.

QUADROS QUE ATUARAM

As duas equipes jogaram com as seguintes constituições:

CERES F. CLUBE: — Martelo; Nenem e Santinho; Joaquim, Espertinho e Zico; China, Russo, Mariano, Turiaçu e Agenor.

E. CLUBE BANDEIRA: — Zé Grande; Edinho e Zizico; Jamelão, Carlos e Paulo; Mário, Mido, Natal, Marujo e Tonico.

O juiz do encontro foi o popular *Formiga*, que teve fraquissima atuação.

PRELIMINAR

No encontro preliminar, jogaram as equipes de aspirantes dos mesmos clubes.

Melhor articulado, o Ceres venceu pela ampla contagem de 6x0, com tentos de Santinho (3), Badaró (2) e Edil.

QUADRO VENCEDOR

O quadro orientado por Vadinho jogou com a seguinte formação:

Darli; Ariel e Otoniel; Bira, Bill e Everaldo; Mariano, depois João, Santinho, Jadir depois Elzir, Edil e Badaró.

OUTROS DETALHES

Antes da peleja, o desportista Ubaldo de Oliveira ofereceu uma flâmula do seu clube ao Bandeira e, no segundo tempo foram também oferecidas flâmulas aos componentes do Conselho Deliberativo do clube sendo agraciados os senhores Celistóteles Lavras (presidente) e Valdir Pereira, segundo conselheiro.

Nesta ocasião, fizeram-se ouvir o desportista Ubaldo de Oliveira, presidente honorário do Ceres; nosso confrade Mário Pereira; um representante do Esporte Clube Bandeira; Valdir Pereira e o nosso companheiro Cristovão de Andrade, que falaram homenageando o Sr. João Francisco dos Santos.

Sábado último, foram também prestada grandes homenagens ao veterano João Francisco, que ofereceu um almôço em sua residência aos seus amigos e admiradores, principalmente aos diretores do Ceres. Neste dia, Ubaldo de Oliveira ofereceu flâmulas aos diretores e adeptos do Ceres, sendo agraciado, também, o nosso companheiro Cristovão de Andrade. A flâmula tem o seguinte lema: — «O Ceres é a continuação do seu

* * *

SOCIAIS ESPORTIVAS

A data de hoje assinala a passagem do aniversário natalicio do desportista João Pereira de Carvalho, diretor do Ceres. Figura querida em nossos meios esportivos, o aniversariante será alvo de justas e merecidas homenagens.

Diálogo Paulo Azeredo x Frederico Lopes

(CONCLUSÃO DA PAGINA 12)

«E mais: Pode dizer na súmula, tudo isto».

Aí tem os srs. leitores mais este abacaxi para o diretor do Departamento de Arbitros, Sr. Fausto de Almeida. Como vai se sair desta? ...

Amanhã, finalmente, o encontro Flamengo x Canto do Rio

(CONCLUSÃO DA PAGINA 12)

GRANDE INTERESSE

A verdade é que o embate vem sendo cercado de extraordinária expectativa.

Aliás se justifica plenamente tal movimento, pois na verdade, o gremio de Pletas Solich é muito querido em Niterói.

CONCENTRADOS

Finalmente, podemos acrescentar mais que os jogadores do Flamengo como os do Canto do Rio estão rigorosamente concentrados, para esse encontro.

Portanto, amanhã, à noite, em Caio Martins, o match Flamengo versus Canto do Rio, ainda pela terceira rodada do Campeonato Carioca de Futebol.

LIVRARIA FRANCISCO ALVES
LIVREIROS E EDITORES
RUA DO OUVIDOR 168 — Rio
FUNDADA EM 1854

Aniversário, hoje, Nelson Assunção

A data de hoje assinala a passagem do aniversário natalicio do desportista Nelson Assunção, presidente do Centro Esportivo Filhos de São Jorge e representante da Seção Amadorista da GAZETA DE NOTICIAS, em Honório Gurgel.

O aniversariante é figura muito querida em [illegible] os meios esportivos e, por esse motivo, será alvo de grandes homenagens.

Amanhã o Interrogatório do "Helinho"

Perante o juiz Desembargador Fontes, do 1º Vara Criminal, será interrogado Hélio Carlos do Nascimento, vulgo "Helinho", comutor do homicidio ocorrido em dezembro do ano próximo passado, na Praça da República, onde foi abatido a tiros de revólver o malandro Valquir Rebelo, assassinado por Carlos Pereira Magalhães, vulgo "70".

Vavá, novamente no esquadrão lider

(CONCLUSÃO DA PAGINA 12)

caberá adiantar algo, pois o assunto pertence exclusivamente ao coach vascaino.

ADEMIR SAIRA DO TIME

Com a volta de Vavá, voltará mais uma vez, o diretor e coringa do ataque Ademir Marques de Menezes, um grande jogador, mas que não está em bom entrosamento [illegible] com companheiros, notadamente Valdo e Pinga, que não lhe entregam bolas...

Jogo e classe, Ademir tem, mas assim nada poderá fazer.

TREINOS E PREOCUPAÇÕES

Quanto ao programa de treinamento não será alterado. Amanhã coletivo e sexta-feira apronto.

A concentração dar-se-á na sexta-feira, nas próprias dependências de São Januário. O absoluto reinante é ótimo

PARA O SEU "MATCH" COM O GRÊMIO, SEGUE HOJE, PARA O SUL, O BANGU A. C.

AMERICA X FLAMENGO

O PRIMEIRO GRANDE CLASSICO DO RETURNO!

Trabalha-se em Campos Sales pela volta de todos os titulares - Também no rubro-negro a fôrça máxima - O que apurou G. N.

UCHOA, deverá ser o goleiro rubro para o grande classico de domingo

Prossegue, domingo, o Campeonato Carioca de Futebol. Como não podia deixar de acontecer, cresce cada vez mais o interesse pela rodada, uma vez que estão programados seis atraentes jogos. Todavia, um jogo se destaca dos demais, aliás, o primeiro grande classico do futebol metropolitano.

FLAMENGO X AMERICA!

A verdade é que o cotejo entre rubros e rubro-negros sempre foi tradicional.

Este ano, o cotejo vai reunir os dois velhos rivais lutando pela conquista do cetro, sendo que o gremio da Gávea, pelo tri-campeonato. E nunca de menos será salientar-se que o «mais queridos» é o vice-lider da tabela, com um ponto apenas de diferença do Vasco, lider absoluto.

Sendo assim, o prelio promete ser dos mais renhidos e deverá agradar sobremaneira aos aficionados do velho esporte bretão.

AMBOS REFORÇADOS

Como se sabe, o America como o Flamengo colocarão em ação os seus melhores «astros». Entre os americanos teremos pelo menos a volta de Osvaldinho e ainda de Canário e outros.

Entre os gaveanos, já se fala em Garcia e Benitez. Portanto, vamos aguardar o match com muita expectativa, pois ele deverá ser dos mais sensacionais.

Tendo em vista o seu jogo com o Canto do Rio, amanhã, o Flamengo não realizará mais nenhum coletivo. Já o America treinará amanhã e sexta-feira, coletivamente.

CONCENTRAÇÃO

Para o clássico de domingo, os rubro-negros ficarão concentrados na Gávea e os rubros, no Hotel Regina, no Flamengo. Portanto, vamos acrescentar mais uma vez que o clássico America x Flamengo, será, inegàvelmente o primeiro grande jogo do returno do atual certame.

Atis e Darci Passiveis de suspensão

Os jogadores Atis, do Fluminense e Darci, do Madureira que foram expulsos do gramado anteontem, podemos dizer que ambos foram citados e carregados nas sumulas, o que implica em dizer que ambos poderão ser suspensos na próxima reunião do T.J.D.

"Boleiro" o Palmeiras de Realengo

Conforme tivemos oportunidade de noticiar, estava programado para a tarde de domingo último o encontro entre as equipes do Gigante Futebol Clube, de Rocha Sobrinho e Palmeiras Futebol Clube, do Realengo, que não apareceu para saldar o compromisso que tinha assumido, entrando, desta maneira, para o rol dos clubes «boleiros».

ANO 80 RIO N.º 273

GAZETA DE NOTICIAS

3.ª - FEIRA, 29 Novembro 1955

O TEMPO

TEMPO — Instavel passando a bom

TEMPERATURA — Em elevação

VENTOS — De Sueste a Nordeste frescos

MAXIMA — 24,8

MINIMA — 18,9

PAVÃO, esteio da retaguarda do rubro-negro

Amanhã, finalmente, o encontro Flamengo x Canto do Rio

Como se sabe, o match Flamengo e Canto do Rio, foi transferido, tendo em vista a morte do presidente do «mais queridos», Dr. Gilberto Cardoso.

A nossa reportagem esteve em ação, a fim de saber certo quando teria lugar o prelio entre cariocas e gaveanos.

AMANHÃ, O ENCONTRO

Agora, podemos informar com certeza que o jogo entre os dois conhecidos gremios ficou mesmo para amanhã, tendo o pedido já entrado na Federação Metropolitana de Futebol.

A NOITE, A PARTIDA

Também ficou decidido entre os dois clubes que a partida será noturna, pois assim apanhará um público bem superior se a mesma fosse realizada durante o dia.

(CONCLUI NA PAGINA 11)

ZEZE' MOREIRA
O grande culpado

Vavá, novamente, no esquadrão do líder

VAVA' regressará ao time do Vasco da Gama

O Vasco da Gama prossegue na sua vitoriosa campanha para a conquista do titulo.

E, a bem da verdade, o gremio de São Januário vem se apresentando bem, o que implica em dizer que ele poderá alcançar, de fato tal objetivo. Ainda domingo último, frente ao Olaria conseguiu uma contagem expressiva ao abater o Olaria pela contagem de 2x0.

VAVA' VOLTARA AO QUADRO

Estivemos demoradamente entre os cruzmaltinos na tarde de ontem. E segundo conseguimos apurar em boas fontes, o Vasco da Gama para o seu compromisso com o Canto do Rio vai lançar o seu grande atacante Vavá, pois na verdade esta fazendo falta.

MANECA SERA' OBSERVADO

Por outro lado, o jogador Maneca, que veio a substituir Laerte, na linha média, não chegou a convencer.

Na realidade, gostamos mais de Laerte. Todavia, não nos

(CONCLUI NA PAGINA 11)

Colocação dos Profissionais após a rodada de domingo

Primeiro lugar — Vasco da Gama — com 3 pontos perdidos.

Segundo lugar — Flamengo — com 4 pontos perdidos.

Terceiro lugar — Fluminense — com 6 pontos perdidos;

Quarto lugar — Bonsucesso e America — com 10 pontos perdidos.

Quinto lugar — Bangu — com 14 pontos perdidos.

Sexto lugar — Botafogo — com 15 pontos perdidos.

Sétimo lugar — Portuguesa — com 18 pontos perdidos.

Oitavo lugar — Canto do Rio e Olaria — com 20 pontos perdidos.

Nono lugar — São Cristovão — com 23 pontos per.

Décimo lugar — Madureira — com 26 pontos perdidos.

OSVALDINHO
Jogará contra o Botafogo

Veríd co!

Dialogo Paulo Azeredo x Frederico Lopes

Dialogo entre o presidente do Botafogo Dr. Paulo Azeredo e o arbitro Frederico Lopes (na passagem do vestiário) — Paulo Azeredo: «De-me a mão que cumprimentá-lo. (dando a mão ao Sr. Azeredo) este, então, completou: Pelo Sr. ter dado o jogo ao Bonsucesso!

Frederico Lopes: — «Eu não o conheço! Quem é o Sr.?...

Paulo Azeredo, com o dedo em riste:

«Eu sou o Dr. Paulo Azeredo, presidente do Botafogo!»

Diante pergunta:

«O senhor é um ladrão, um canalha, etc!

(CONCLUI NA PAGINA 11)

PRÓXIMA RODADA — Flamengo x América (Maracanã); São Cristóvão x Fluminense (Figueira de Melo); Botafogo x Olaria (General Severiano); Bangu x Portuguêsa (M. Bonita); Bonsucesso x Madureira (T. de Castro) e Vasco da Gama x Canto do Rio (São Januário)